明治文化の研究

解放 十月特大號

屈辱に發端した明治の開國は日本の世界的生誕であつた。此の屈辱が生んだ國民的發憤は僅々半世紀にして、英人ウエルスの所謂「人類の全歴史を通じて比類なき國民的躍進」を遂げしめた。遮莫、光には影あり、外國文化の吸收は必然に各般の病菌を伴つた。明治の文化、それは光影の錯綜である。明治を送つて十年、斯代半世紀の明暗を究檢し、功を讃し、弊を彈ぜんとし、拮据半歳、今や尨然千頁に近き大集成る。質量共に近時誌界の稀觀、既往を正解し、將來を正想せんと欲するの士に推奬す。

(上篇)
概論 政治 外交 社會 經濟 思想 科學 …… 文學博士三宅雪嶺 文學博士三浦周行 大山郁夫 麻生久 佐野學 山川均 瀧本誠一 竹田省 藤井健次郎 清原貞雄 新居格 石川千代松 青柳榮司
宗教 哲學 法律 教育 文學 藝術 軍事 …… 島地大等 石橋智信 金子馬治 土田杏村 遊佐慶夫 吉田熊次 中島半次郎 中村吉藏 片上伸 馬場孤蝶 中井宗太郎 有島生馬 澤來太郎

(中篇)
民權思想…石川三四郎 女權思想…山川菊榮 歐化と國粹…堺利彦 軍閥…蒲川龜太郎 富豪暗闘史…白柳秀湖 社會運動史…高畠素之 建築…伊東忠太 佐藤功一 新聞雜誌…千葉龜雄 社會主義史…石川三四郎
征韓論由來…尾池義雄 日清日露の役…笹川臨風 明治文化の先驅…明石染人 醫術の變遷…長尾藻城 海外發展史…橋田丑吾 明治風俗史…江馬務 明治の文明開化…久米邦武

(下篇)
疑獄物語…伊藤痴遊 洋行赤毛布…巖谷小波 壯士芝居…岡鬼太郎 見世物興行…楠高嶺 ポンチ畫…水島爾保布 洋風食物志…赤堀峯吉 明治の流行唄…藤澤衛彦 葉子變遷志…森川梅月
慈善事業…三和一男 唱歌と軍歌…下中彌三郎 邪教淫祠…中村古峽 大賊と毒婦…田中貢太郎 救世軍…沖野岩三郎 寄席…長尾素枝 狹斜繁昌記…京すゞめ 明治美人傳…長谷川時雨

雜錄
◇日本の鐵道◇歐化政策の狂態◇東京市の變遷◇明治の出版界◇犯罪と刑罰◇御誓文の由來◇著聞情話◇明治の人物◇歷代內閣々員表◇列國駐劄公使表外十數項

菊版八百餘頁口繪二頁 大原色版寫眞版數葉 外裕中英麗挿繪三十餘
定價二圓八十錢 郵送料六錢

內容見本進呈

發行所 大鐙閣 (東京京橋南傳馬町・大阪三休橋) 振替東京三三六八・大阪二七一五五

健康法選擇號

實業之日本 十月特別號

健康法選擇に迷はるゝ君よ!斯界權威者の高見は此處に!

- 心の健康 社長 增田義一
 …心の不健康は更に身體の不健康を招き一生を不幸に終はらしむ。先づ心の健康を…
- 人生の幸福と精神力…凡足 理學士一郎
- 歐米人の日常生活振り…內ケ崎作三郎
- 肥滿の人の健康法 …肥えた人必ずしも健康ならず(醫學博士近藤庸)…適當の健康法なくば即ち危し
- ◇年齡によりて異る健康法…醫學博士增田一郎
- ◇腦溢血系統の人の健康法…醫學博士吳秀三
- ◇神經衰弱に適當の健康法…醫學博士土田卯三郎
- 睡眠法(如何したら熟睡出來るか?)…醫學博士山田鐵藏
- ◇積極的健康法…醫學博士近藤乾郎
- ◇糖尿病に効なる食餌法…醫學博士佐々廉平
- ◇肺結核の保健法…醫學博士小池重
- 性慾と壽命 …性慾を如何にコントロールすれば長命出來るか?萬人必讀…醫學博士永井潜
- ◇花柳病と其治療法…醫學博士岡村龍彥
- ◇簡單で有効な脚氣治療法…醫學博士田澤鐐二
- ◇寄生蟲驅除法…醫學博士宮保孝太郎
- 試驗勉強中の健康法 …優等の成績を得ようと思へば試驗中の健康が第一の要件也…醫學博士北豐吉
- ◇中學生に脊廣服を…伊藤長七
- ◇藥物濫用から危險…中原博士
- ◇眼から內科的難病…前田博士
- ◇勞働の種類と食物…杉本博士
- ◇耳鼻咽喉と健康法…佐藤敏夫
- 體質と運動の種類 …體質境遇年齡に應じて夫々適當な運動をしなければならぬ…醫學博士南北生
- 心得置くべき新應急手當法
- ▼死と白髮の治療法 ▼名工の人列傳 ▼長命の祕訣となる行爲 ▼自己暗示の心理術に救はれた家 ▼岡田式靜坐法の實行
- 驚くべき能率を擧ぐる工事監督法
- ▼紡績會社の新定款收正問題に就き再論…米山梅吉 ▼驚くべき心理療法の實驗 ▼腹力養成の秘訣…二荒伯爵 ▼これぞ東宮御外遊の紀念碑也
- 時代思潮の反省資料 孟子物語…第一生命社長 矢野恒太
- ▼彼が日本棉花の社長となる迄…ABC
- ▼白木屋の新社長西野惠之助君…芳水生
- (財界)株價から見た新設會社(限り)此次の人氣株は何株か…芳水生

本號に限り五十錢 一年分八圓十錢 税貳錢
東京京橋 實業之日本社 振替東京三三六

大島紬見本進呈 御一報次第 若松屋

最新刊

佐佐木惣一著 行政法論 [illegible]
戸田正三著 [illegible]
[illegible] 浪漫主義の文化 一、[illegible]
八田三郎著 第十一時 三、〇八〇
杉森孝次郎著 正義を求める心 三、〇八〇
正宗白鳥著 深淵 一、八一〇
森本 [illegible] 結婚 一、[illegible]
田代倫著 闇の使 一、九八
江上熊慈著 ○い情熱 一、〇九〇
[illegible] 之燕 [illegible]の鐘 二、二〇〇

京城 大阪屋號 (本店)東京日本橋 (支店)… 振替京城二五七三番 電話…

スワン萬年筆 SWAN

は永年の使用に耐へ圓滑に運用し得且安全裝置なるが故にインキの出加減を自由に調節し得之れ熟練なる職工と精密なる機械と嚴重なる檢査により製出せられたればなり萬年筆にインキ止無きは水道の栓無きが如し

スワン萬年筆製作所
主 伊藤庚夫雄
本店 東京市京橋區…
支店 …
大阪支店 …

新學年開始

早稻田大學講義錄

政治經濟科 法律科 文學科 中學科 商業科

◎大隈侯銃裝 ◎校外敎育大講演會 十月十七日大阪中の島公會堂に開催 一般聽講隨意(新入校外生歡迎)

見本送呈 申込次第

東京牛込 早稻田大學出版部 電話番町三四五・三七四・二四二

新制 高等女學校講義錄

◎會長 貴族院議員子爵 菊池高等女學校長 清岡長言
◎學監 日本女子商業學校長 嘉悦孝子
◎顧問 實踐女學校長 下田歌子
◎顧問 東京女子醫學專門學校長 吉岡彌生

特長
◎讀み易く又極めて解り易し
◎新女學校令によつて編纂し
◎凡ての學科を網羅せり
◎質問、添削、相談等は親切叮嚀
◎正科の外に趣味ある雜誌配布

月謝 壹ケ月金壹圓二十錢 全期十五ケ月金十五圓

內容見本無代進呈

東京市麴町區土手三番町二十一番地 日本女子商業學校內
大日本婦女敎育會
電話番町四三四八番 振替東京五三八六四番

◎理想的女子敎育機關!!! 僅か半ケ月の學資で高女全科完全に卒業

◎四十名の本會講師は悉く代表的女子敎育家
◎壹百餘名の本會賛助員は全國各地朝野の諸名士

帝都の新聞に曰ぐ

「……嘉悦孝子女史等女子敎育家によりて創立されし大日本婦女敎育會より發行の高等女學講義錄は遂に通信敎授界の最高權威として普く歡迎されるゝことが出來るものです云々……」と

本會卒業生は永久に會員として の特權があります

出版案內

- 正正譜付 鴨緑江ぶし やすぎぶし 送共二十二錢
- 新俗謠 なお方 送共十九錢
- 新詩歌本(男三郎松の主)(金色夜叉其他) 送共四十錢
- 催眠術と惡用法 送共五十五錢
- 實驗心身强法 送共一圓
- 男女の分化と關契 送共一圓六十五錢
- 生殖器研究と根治法 送共九十二錢
- 日本人の祖先 送廿一圓六十五錢

京城本町振替三二二二 ウツボヤ書店

流山都 天六指南

京城旭町一ノ二 佐藤令山 館山三角地外山方九月四日より 仁川宮町 美清堂方

陶器、金物、漆器 荒物類卸小賣(電話貳番)
平壤南門町 秋鹿陶器店 振替京城四六四二番

本紙定價 一部金五錢 壹ケ月前金八十錢 六ケ月前金四圓六拾錢 一ケ年前金八圓
廣告料 五號活字一行(十五字詰)金…錢 特別二號…
發行兼編輯人 泥谷良次郎
印刷人 小川三之介
發行所 京城太平通一丁目 合資會社京城日報社 電話長六千九番・長六千九番 振替京城三〇〇番

惡筆は一生の損

一年中如何なる人も字を書かない日は無いでせう其一日も缺く可からざる字が下手であれば却つて一生涯これだけの大損失であるかこれ位の大不幸であるかは直分る道理である此道理をわきまへながらこの人々は畢竟惡筆に字の上達する方法は無いものとあきらめて居るからである斯かる人は先づ試みに專賣特許習字速成法で練習して御覧なさい上手になるかならぬか二三月やつて見ればわかります希望の方は東京本郷區大學正門前帝國習字速成學會へハガキで御照會なさい見本及び會則を無代で進呈します

聖上御容態詳報
＝四日宮内省公表全文＝

【東京電報】聖上陛下御容態に關しては四日取敢ず其要點を急電せしが宮内省發表全文左の如し

陛下の御容態は本年四月御發病當時にありては漸次御模樣御宜しく拜せられしが其の後引續き御靜養中御體重及び御食事も依然御變りなく御入城後御運動は引續き遊ばさるゝが其の期間減少し通常御步行の場合には側近者の扶助を要せらるゝ御事あり御態度御緩御發語御故障逐次其度を增させられ又動もすれば御倦怠起り易く御注意力御記憶力減退し一般の御容態は時々消長を免れさるも概して快方に向かはせられざる儀拜察し奉る 陛下は御幼少の時腦膜炎樣の御疾患に罹らせられ又御成年後には屢々大患を御經驗遊ばされたるため御攝生を專一こし御健全を害せられざる樣御注意申上げ奉り御健康を保たせらるゝに至りたるも御大典の御事より御政務多端こ相成り內外御軫念遊ばさるゝ事多きに從ひ身心御過勞のため御安全方幾分衰へさせられ今次に於けるが如き御容態を拜察するに至れるは誠に恐懼に堪へざる次第なり

御容態數日來御變化
大谷宮內總務課長謹話

【東京電報】聖上陛下の御容態數日來より御變化を來たさせられしにつき各元老こも種々打合の結果一般に公表せらるゝ事になりたるものにして四日公表に先だち各宮家に此旨御通知申上げたり

重大なる御容態にはあらせられず

【東京電報】聖上陛下の御容態に關し宮內省が突如公表なしたる爲め何か俄の御急變ありしかに想像するものあるも別に御重大なる御容態にならせ給ひしに非ず幾分病狀御宜しからざるも急に御悪くならせらるゝが如き事なし由來 聖上の御病狀は慢性的にあらせらるゝが漸次御快方に向はせられん事國民の齊しく祈り奉る所なり

佛伯財政案提議か

【紐育三日發電】佛國政界の財政大家ルシュール、白耳義藏相テエルニー、兩氏華府會議に行かんとするより察すれば爲替、對外債務は佛白兩國が會議にて討議せん事を欲する二大主要問題ならんと

佛國全權內定

【東京電報】華府會議佛國全權は左の五氏に內定せり
首相ブリアン氏▲植民大臣サロー氏▲駐米大使ジュスラン氏▲荒廢地方復興大臣ルシュール氏▲總務長官ベルトロー氏

米民間顧問選任
米國委員に助言を與ふべき

【紐育二日發電】大統領ハーヂング氏は近日中に華盛頓會議に於て解決せらるべき諸問題の一般民衆に關する項目につき米國委員に助言を與ふる民間顧問の選任を發表すべしと

英首相渡米か

【倫敦三日發電】內政關係は多分首相ロイドジョーヂ氏を誘致して華盛頓に赴かしめ親しく軍備制限會議に參列せしむべしと首相の半官的機關紙デーリークロニクルは報ぜり

加州土地法施行 農業耕作不可能
妻子眷族路頭に迷ふ

【桑港三日發電】加州土地法施行され在留邦人の農業耕作は不可能となりしために大恐慌を來し妻子眷族の多きものは路頭に迷ふ有樣にて各地代表は二日桑港に會合し善後策の協議をなせり此儘經過せば邦人の農業は根底より覆へされんのみ

單に條件反駁か
山東問題こ外務當局の觀測

【東京電報】支那政府は山東問題に關し回答を交附すべきが右に關し外務當局の觀測によれば拒絕に非ず只對案提出にも非ず只日本の提出條件を反駁するに過ぎず又此問題に對し米國は之を華盛頓會議にて討議するを好まざる嫌なるを以て結局日支間にて解決する事となるべし

山東回答文交附

【北京三日發電】山東提案に對する支那の回答文は四日小幡公使に交附し公使は外交部こ協議の上同時に發表すべしと

何等危懼の要を見ず
ヤ島問題に付支那政府に通告

【紐育二日發電】華盛頓官憲は非公式に支那政府に告ぐるにヤツプ島に關する日米間の協定に對し何等危懼の念を懷くの要なき旨を以てせり

ウ將軍賜謁

【東京電報】滯京中のウッド將軍一行八名は四日午前十時皇居に參內 陛下に拜謁仰せ附けられ離宮にて御言葉を賜はりたり尚一行は消[illegible]に退下したり

東宮殿下還啓

【東京電報】箱根の御用邸に御避暑中の東宮殿下には六日午後 時五分品川御着還啓相成るべし

東宮殿下御歸朝奉祝會

【東京電報】貴族會館にては細川公主こなり東宮殿下の御歸朝祝賀會を開き殿下の行啓を仰ぎ御祝詞を言上したき議あり御內意を伺ひし所差閊へなしこの事にて奉迎準備に取掛りたり御台臨日たる七日には觀世寳生宗家の演する能樂「安宅」を台覽に供ふる筈なり

定例閣議開會

【東京電報】四日の定例閣議は午後一時半一旦休憩せるも二時半に至り原首相以下再び參集會議せり會議の內容は華府會議に關するもの、如く傳へらる

シ黨員釋放要求

【ダブリン三日發電】愛蘭側は英國官憲に抑留されしシン、フエン黨員四千名の釋放を豫備講和條件として要求すべしこ右抑留者は一九一六年の叛亂以來抑留されたるものなりこ信ぜらる

米作減收豫想
五千八百六萬石

【東京電報】農商務省にては本年米作第一回豫想收穫を左の如く公表せり
『本年は插秧以來天候氣溫低く發育不良なりしが土用後天候恢復氣溫昂騰したるを以て順調の發育をなしたるも出穗後降雨多く氣溫低下し加ふるに米價下落に伴ひ一般施肥量減少の傾向ありし從つて九月三日現在收穫豫想高は五千八百六萬八千二百十八石にして之を前年に比すれば八步一厘を減じ又平年に比すれば步二厘の減少を示せり

兩氏親任式

【東京電報】大審院長檢事總長の親任式は左の如く五日午前十時より宮中にて行はれたり
補大審院長 檢事總長 平沼騏一郎
補大審院檢事總長 司法次官 鈴木喜三郎
任司法次官 司法省民事局長(二等) 池田虎次郎

司法官異動

【東京電報】大審院長富谷鉎太郎氏は四日を以て定年に達したるに就き其の後任詮衡の結果四日の定例閣議にて左の如く決定せり
大審院長 休職被仰付 富谷鉎太郎
司法省民事局長 任司法次官(一等) 山內確三郎

首相海相兼任

【東京電報】加藤海相留守中原首相は海相の事務を管掌し兼任所大臣は斷じて置かざる方針なりと

政友委員派米

【東京電報】政友會は華盛頓會議に本部より二三名を特派する事に決せり右一行は來る十五日出發すべし

黑龍督軍着奉

【奉天電報】黑龍督軍は張氏の招電に依り三日夕來奉し直に城內に入れり

川村拓殖局長官 (五日朝入城せる)

寄書
支那日本及朝鮮を讀む(五)
ブランド氏近著 東京に於て 持地六三郎述記

民衆は共和政治になれば安寧幸福を增進し得べしこ未來の黃金界を期望したが此期望は裏切られた。民衆の要求する所は滿洲朝廷たると否こを問はず、秩序こ平和こが與へられ、自己勤勞の結果を安全に享樂するに在る。少くこも十年間か十五年間繼續する秩序こ繁榮こを與へらる、に在る。支那の財政上行政上に於ける困難の現狀は關係列國の財政監督を餘儀なくするものである。內國借款の成立即ち然りで之は裁兵を條件こして居るのである、裁兵は困難には相違ないが著者は其實行手段の概要に付いて意見を述べて居る。要するに支那の將來は英米先づ協商して日本をも之に參加せしめ支那に多年の平和こ繁榮こを與ふるに在る。日本に於ける文治派は漸次勢力を增加し來りて兎く武斷派の勢力を抑へて此協商を可能ならしむるものである。

著者は日本に付いて次のやうに言ふて居る世上では往々日本を以て侵略的國民であると言ふが、日本の國民は其の經濟事情の關係よりして考察せねばならぬ。國土は狹小にして原料は貧弱である、人口は現在に於て已に稠密である上に驚くべき速度を以て年々增加しつゝある、此經濟的壓迫に對抗せんには(一)人口增加率を減少するか(二)工業發達に依つて食糧供給の增加を外國に求むるか(三)亞細亞大陸の人口稀薄なる地方に領土を擴張するかの三策の內に出でざるを得ぬ、

第一策は素より問題にならずこすれば第二策、第三策中の一方若くは兩方に出づるの外途がないのである。日本の東洋に於ける外交上及經濟上の活動は此見地よりして解釋すべきもので工業原料の獲得に熱中し、滿洲蒙古若くは西比利亞の特殊利益に執着するは之が爲である。

日本が朝鮮を併合し、更に滿洲、蒙古に進出せんこするは所謂最少抵抗の方面に向ふもので素より自然の徑路である。斯の如き經濟的壓迫の事情に在る日本に對して米國は其の移住を峻拒し濠洲は白人濠洲を標榜して是れ亦繩張りを爲して之を拒絕して居る。日本は何れかへ進出せざるを得ない、ベルサイユ條約に於ける民族自決こ云ふが如きは自己保存の民族的天性に對して無意味である、殊に尤も不可なるは東洋に於て門戶開放、機會均等の提議を強要しつゝ、西洋に於て人種平等の原則を拒絕することである。

實際米や英の移民法が東洋人の移住を拒絕するは何等人種上又は道德上の理由に基いたものではなく單に經濟上の理由に過ぎないのである。經濟上白人勞働者は亞細亞人勞働者に競爭し得ない、若し勞働市場に自由競爭を許さば白人勞働者は人種的自殺に了るべきである、ウヰルソン氏が此の經濟上の理由を以て人種平等の原則を拒絕せずして日本の憤怒を買ひたるは一大失策である。

上林次官出發

【東京電報】李王職次官上林敬次郎氏は過般來宮內省こ種々打合中なりしが愈五日午後五時廿分東京驛發列車にて赴任せり

國債券
五分利 總督府の賣出

總督府にては六日附告示を以て國債券集賣出及び元利金支拂郵便振替貯金特別取扱ひ規則に依り郵便局所に於て五分利國債券(う號)の賣渡を取扱ふこと、なりたるが其賣渡要項左の如し
一券面種類及賣渡價格
二十五圓券 二十三圓二十五錢
五十圓券 四十六圓五十錢
一百圓券 九十三圓
五百圓券 四百六十五圓
備考右五分利國庫債券償還期限利率等左の如し
償還期限 大正十八年六月一日迄
利率(年五分)
利子仕拂期 三月一日六月一日九月一日及十二月一日
初期利子 大正十年十二月一日渡額百圓に付き三十六錢
因に右國債券集額は一千萬圓にして鐵道の建設及び改良費に充當するものなりこ

遞信地圖測量

遞信局にては本月上旬より全鮮主要郵便局所在地の遞信地圖測量を開始せるが來年三月頃迄に完成すべきものは左記十七ヶ所なりこ
開城、永登浦、仁川、水原、鳥致院、公州、清州、大田、江景、裡里、全州、群山、光州、木浦、大邱、金泉、浦項

川村長官語る
太平洋會議こ支那の輿論
日鮮融和は畢竟感情問題

川村拓殖局長官は五日朝入城したが支那視察中アメーバ赤痢に罹り療養中であつたと云ふにも拘らず頗る元氣に見受けられたが氏は成る可く政治向の談話を避けながら語つて曰く

支那は始め山東から上海漢口を經て京漢線で北京により天津から大連に上陸滿洲は哈爾賓に赴き引返して奉天から朝鮮に出たのであるが總じて支那は大國である其地方に依つて時事問題に關しても其他總て相異つて居る樣である例へば排日的氣風にしても或所は熾烈であるかこ思へば又或地方は全然無關心の狀態である華盛頓會議にしても同樣盛に騒いで居る所もあるかこ思へば丸で知らぬ顔で居る所もあるので或一部一地方の輿論を見て直に

支那の現狀 を論ずる事は早計であらう北京では當路の大官こも面接意見を傾聽したいこ思ひ夫れ〴〵面會を申込んで置いたが殆ど病氣に罹り醫師の勸告に依り絕對安靜を必要こした爲遂に其意を得なかつた事は殘念であつた滿洲及び朝鮮は近年問題の多い所である國境問題にしろ間島出兵後の後仕末も殘つて居るし在滿朝鮮人保護に關しても日本こして施設する事も多々あるであらう然し之等は外務省なり其他主務の各省部に於て折角方策を講じられて居る事であるこ思ふ、朝鮮の國境防備之れも最近問題こなつてるこか議されて居た事かも知れぬが私は何等預り知る所がない

內鮮融和を 如何にして實現せしむるかの問題は識者の努力せらるゝ所であるが要は雙方に理解し合ふ事が必要であるこ思ふ之れは支那を視察して感じた事であるが日支親善こ云ふも內鮮融和こ云ふも結局は感情の問題である利害關係や經濟問題を離れて感情問題は動くものであつて之から排日や排貨が起る事こなるので他國の領土內に於て仕事をしようこする日本人等が徒らに他の主權內で我儘勝手な振舞をせられては誰しも感情を害するものである此の點に留意する事が兩國の提携上最も大切な事で內鮮融和こ云ふても畢竟するに此の意味を互に徹底せしむれば何等至難な問題でもあるまいこ思はれる來年度の朝鮮及各植民地豫算は支出に對する歳入が足らず何れも補給金の增額を要求して來て居る點は一般會計が財政難である今日此の要求が容れらるるか否かは問題であるが充分愼重に之から查定を經て夫々決定せらるゝ事であらうこ思ふ云々

鑛區稅こ廢業
減區者も注意

鑛區稅は每年十二月中に翌年分を前納すべきものなるを以て本年中に鑛區の減區又は廢業に付其の登錄を完了せざるに於ては其の鑛區稅を納むるこゝなり又減區は假令許可あるも尚減區せられざる前の坪數に就き來年分の鑛區稅を納めざるべからず又廢業するこ雖も尚且依然來年分の鑛區稅を負擔せざるべからず故に減區又は廢業をせんこする鑛業權者は其の利害上甚だ切實なるに拘らず往々年末に迫り急遽登錄申請の手續を爲すが故に

手續不備 の爲遂に年を越へて登錄の完了を見徙らに納稅の猶豫を餘儀なくせらるゝ者も多くは來年分徵稅令書の送達に遭ひ遽に思立ち手續を爲すに因るものなるに依り鑛業權者に於ては今日餘裕ある今日に於て速かに其の手續を採るの必要あるべし鑛區減區は先づ願書を提出し其許可を得其許可の通知書を添附して更に登錄を申請するものなるが故に減區願の提出遲るゝこきは年內に

許可の運び にさへ至らざることあり又年內に許可せらるゝも登錄申請を正式に年內に提出する餘日なき爲遂に登錄を了するに至らざる者あり又廢業の申請は出願の關係なきが故に隨時登錄せらるゝが如きも殆ご申請の半數が一旦不受理處分を受くる狀態にて是等文書の往復に日子を要するの結果遂に年內登錄を了するに至らざるものある有樣なるに付此の際鑛區減區又は廢業希望者は一日も早く其の手續を爲すべしと

川村長官動靜
五日朝入城

支那及滿洲視察中なりし川村拓殖局長官は得能拓殖局書記官其の他を隨へ四日夕出迎ひの爲原總督府農務課長等こ共に五龍背出發五日午前七時南大門驛着列車に工藤京畿道知事張事務官和田參事官守屋伊藤兩秘書官千葉京畿道警察部長山口高等警察課長有賀殖銀頭取吉川鮮銀理事鈴木東拓京城支店長稲垣龍氏其他多數の出迎へを受け朝鮮ホテルに入れるが同日午前中は齋藤總督水野政務總監を其官邸に訪問後總督府を訪ひ正午東拓主催の午餐會に臨み午後各務局に赴き勸業模範場支場東拓農場等を視察し午後七時水野政務總監邸の晩餐會に臨め六日は午前中仁川を視察歸城の上銀行團主催の午餐會に臨み夜は總督官邸の晩餐會に臨む筈なるが同日午後は朝鮮ホテルに於て成るべく多數の人士に應接其の隔意なき意見を聽く事こせり而して七日午前十時南大門驛發列車にて退城の上釜山に一泊歸任の豫定なりこ

營林廠長後任
澤永事務官兼務

朝鮮總督府營林廠長岡今朝雄氏は今回會計檢査院檢査官に轉任の結果同廠事務官澤永彦四郎氏は十月一日附を以て營林廠長事務取扱兼務を命ぜられたり

三課長任命

總督府事務官 小田省吾 學務局古蹟調査課長兼務を命ず
同 松村松盛 總務局宗教課長兼務を命ず
同 安武直夫 總督官房庶務部文書課長を命ず
同 半井清 同庶務部勤務を命ず

上林李王次官
七日野入城

新任李王職次官上林敬次郎氏は五日午後五時廿分東京驛出發來る七日午後七時五十分南大門着列車にて入城の豫定なりこ

林調査會章程改正

林野調査委員會事務章程中改正の件は明六日公布せらるべし

小野理財局長

大藏省理財局長小野義一氏は五日朝安東通過歸東の途に就きたり(安東電報)

千葉部長告別式

千葉京畿道警察部長は歐米視察の途に上るべく七日午前京城出發內地へ向ふ途に就くに付五日午前九時三十分京畿道警察部に於て告別式を行ひたり參列者は道警察部及府內各警察署警部補以上にして外に五十餘名も參列したれば總數約二百五十名に達し九時五十分より約二十分間千葉部長より一般に對し別辭を述べ次いで西大門警察署長一般を代表して答辭を述べ終つて一同記念の撮影をなし十時卅分式を終り解散したり

岐阜地主視察

岐阜縣下の地主を以て組織せる農事協會にては同會事業こして朝鮮に於ける農業狀況視察の爲會員十餘名去る一日出發左記日程に依り朝鮮各地を視察する由
▲十月三日釜山着同地に於て府廳を始め市中一般及移出牛檢疫所視察▲同四日馬山鎭海及附近視察▲同五日大邱にて道廳府廳及附近果樹栽培狀況視察▲同六日朝大邱發大田にて石川縣農業株式會社農場視察▲七日金堤にて東拓農場大橋農場水利組合等視察▲同八日裡里にて不二農場▲同九日群山▲同十日京城市中▲同十一日京城市中▲同十二日鳥致院支場及東拓移民狀況視察▲同十三日水原にて勸業模範場及農事試驗場等▲同十四日仁川にて米穀取引所を視察しそれより永登浦視察の豫定

茶話

前全羅北道知事李軫鎬氏は今は東拓の囑託をして知事以上の收入を得て居るが却々計畫の才に富んだ人で前任地でも色々面白い計畫をした▲全羅北道は朝鮮全道中でも比較的乞食が多いので是が取締には李知事も色々頭を惱ました末遂に全道の乞食を群山の沖合なる於青島と云ふ島に收容するこゝした▲夫れには何か適當な職業を與へなければならぬと云ふので先づ漁業こ藁細工こをやらせるこゝにした▲然し是が設備には相應に金もかゝるので目下其の資金こして約五萬圓の寄附金を募集中なさうだ▲李氏の考へでは追々には事業を擴張して單に全羅北道の乞食ばかりでなく朝鮮全道の乞食を收容したい考へなさうである▲此策が行けば追々には高等遊民收容所なども出來ることであらう

人事消息

▲關野貞氏(帝大教授) 五日釜山丸より上陸十時にて北行
▲阪西利八郎中將(支那軍事顧問) 同上十一時二十分にて北行
▲藤原喜藏氏(咸南警務部長) は去る三日夜入城朝鮮ホテルに投宿したるが六日歸任の筈
▲方台榮氏 四日夜釜山より入城
▲三宅驥一氏(理學博士) 四日夜入城朝鮮ホテルに投宿五日午前九時五十分南大門驛發列車にて北行せり
▲山本遞信局經理課長 京都に滯在中の氏は多分七八日頃歸來すべし
▲久保要藏氏(京管局長) 大連滿鐵本社へ出張中の所六日夜歸任の豫定
▲關野工學博士 五日夜入城巴城館へ
▲吉川少將一行 四日夜平壤へ向け出發
▲大谷正之助氏 四日夜入城旅館へ
▲鳥取縣人會 中學校長會議の爲め入城中の鳥取中學校長林重治氏歡迎を兼ね秋季大會を本町二丁目に於て七日午後六時開催する由に付縣人同鄉諸君は參加せられたし

暴徒六百殺害さる

【カイロ二日發電】敗日前狂信徒アブデュラー、エルソハヤーの一味の暴徒等がダアファーの南方なるニヤラを襲擊せる際暴徒六百名殺害されたり英國騎馬步兵及騎馬砲兵隊は暴徒を擊退したるが英國側にも六十一名の死傷者を生ぜり

國際荷揚人夫値下承諾

【紐育二日發電】墨西哥灣及太西洋沿岸各港に總數一萬の會員を有する國際荷揚人夫協會は二割三步の賃銀値下げを承諾せり

會議再開未だし

【大連電報】齊多政府の委員は未だ到着せず日本委員は無聊に苦しみつゝあり尚過般齊多に急行せる齊多委員アノヒン氏は近く大連に歸着する筈なるがアノヒン氏の使命は日本の修正提案に關する報告のためにて尚日本の最終案次第にてはアノヒン氏歸着するも會議を再開する迄には到らざるべしこ觀測されつゝあり

我對支發展是認
濠州首相の演說

【倫敦一日發電】メルボルン發電に曰く濠州首相ヒユーズ氏は議會に於ける演說に於て非公式に太平洋會議に濠州及新西蘭の參加する計畫の失敗せるを遺憾こすこ發表し歐洲大戰以來世界の中心は北海を去りて太平洋に移り來れり濠州の問題は其實際的意味に於て悉く對日本問題の掛け口に見出さんこするは事實なり濠州は日本は工業的國家こしての外[illegible]

奉天觀戰武官

【奉天電報】今秋擧行の陸軍特別大演習に奉天より巡閱使署參謀長許蘭洲氏第二十師長張作相氏外一名を派遣すべく多分本月末發表さるべし

東亞不買收

【奉天電報】奉天財界の問題たりし滿洲殖產銀行は三日午後四時より東亞證券側の態度決定を乞ふべく古賀專務、原口中島兩重役同道の上松井氏こ會見交涉の結果遂に東亞は買收せざることゝ及び同行に預金せる十二萬圓は最初の主張通り直に拂戾しを要求することゝなり流石に紛糾せし問題も一段落を告ぐることゝなりたり之れにて原引信託の合同は先づ順當に進行すべきも此の殖產銀が東亞の預金を拂戾すか將た又同銀の株券に振り換[illegible]

誠こ熱の力

▲愛國婦人會員總數百餘萬に達し朝鮮では今度二萬八千になつたさうな殊なりこ云ふべきである愛國婦人會こいへば故奥村五百子刀自を思ひ出さずには措けぬ愛國婦人會は奥村刀自の作である、一婦人の力も偉大なものであるが結局夫れは誠こ熱の力なのである五百子刀自こいふ直に朝鮮が思ひ出される、愛國婦人會こ朝鮮こ云ふ關になる程だから本會長が來られたので故刀自は地下で例の凄い笑をもらされるだろう夫れこも何故もつこ早く來なかつたこ慇懃られるかも知れぬ、兎にかく會長の來鮮は誠に結構、水野朝鮮本部長の御骨折を謝さねばならぬ

▲奥村女史は龍山河原の桑畑はなぜであつたかやめて群山の奥光州に地を卜して本願寺宗こ實蠶をひろめる事に盡力された、當時その地方は特に人氣不穩であつたがそれしきに辟易する刀自ではなかつた其上刀自は自ら女であることが何よりの防禦の道具だこいふて居られた、處があんな處に來て生活するこいふのからして不敵であるのにあの御面體である御動作こ來て居るから中々女こは信ぜぬ、そこで女史が女である證據を示すため珍奇な苦心談を京城の今の府邸で聞いたことがあるが夫れはこゝではぬきにする

▲下田刀自は四日午前李王妃殿下へ拜謁了りて其儘政務總監邸へ來られた、鳥羽玉の黑髪ふさ〳〵こ白蓮を欺く顏色つや〳〵こ白地の絣に鉢の袴は云はずもがなこゝちなげに著こなして坐作進退はお手の內のもの、夫れから奥村刀自こは違つて女である證據は入用なしの、耳朶の上をいくつ越してるこはこても見へぬ元氣

▲先頃は樺太今は朝鮮、滿洲を經て廿日馬關着の旅程で、一日はおろか寧落の時刻の變更も六かしい程ぎしくつめこんだ日程で樺太では一日三回も講演をされたそうな、氣力體力旺盛こ云ふべしだ、皺が少しもそふ見へぬ深く厚く包みこんである淺落でない、こいつて態こらしくもない、之は新しき女には六かしき藝であらう、勇將の下に弱卒なし隨行の本野子、長田氏兩末亡人のお元氣を見ては何れもお齡が分るまい株天然以來の歌子刀自の內弟子でいらつしやるさうだ

ヒンツ一人射殺さる

【カルカッタ三日發電】ラッツルよりの飛報によればモプラ[illegible]

新駐米大使

[illegible]

北勤業視察團 一行二十一名は二十六日午前八時五分發列車にて[illegible]

[illegible]までの時間を[illegible]に使用する[illegible]

十六人傷害の

[illegible]開廷被告は裁判長の苛行の原因に關する問に對して自分は被害者たる遠藤鐵次郎の妻も其の夫に加勢して自分を毆打した之を警察に訴へても自分が朝鮮人であるから取上げぬこ言ひ[illegible]

咸鏡北道事情
學事概況

咸鏡北道は朝鮮の最北端に位し面積千三百餘方里人口五十餘萬支那國境に接壤し耕地面積二十餘萬町歩、國有未墾地二十餘萬町歩を有し隣には未だ斧鉞を入れざる一大森林地帶あり廣漠たる石炭豐富にして金、銀、鐵、黑鉛等もあり海には鰯、鰊、明太、鱈、北寄貝等の魚貝類に棲息す氣候は冬季嚴寒の際は零下二十度に降ることあるも夏季は最高三十二度に及び能く農作物の生育に適し粟、大豆、大麥、馬鈴薯、水稻等は北の主要農産物に屬す

住民は四五百年前南鮮地方より移住せし者多くして土着の者少なし而して一般は頗る淳朴にし勤勞に對する美質を有するが如し然れ共文化程度未だ低く從つて生活低級にして朝鮮の舊慣に依る常民の家屋制度其儘、牛馬と同一家屋內に住居するを常とすと雖も近來漸次其の非衛生的なるを悟り牛馬と別居する者漸次增加するは喜ぶべき現狀なり住民の本業は農業なるが近來商業を營む者漸く多くなりつゝあり繁華なる所としては城津、鏡城、清津、羅南、會寧なるが鏡城は道廳移轉後頓に衰へたるが如し人口稀薄にして陸に海に科學上の寶物無盡藏なる咸北が未だ世人に等閑に附せられしは抑も何物に起因せるや交通機關の不備なるに依ると共に教育の不振なることに依るものならん然るに近時漸く此の方面に著目し茂山郡の森林開伐を目的とせる兩江拓林鐵道會社の設立、會寧より國境に沿ひ雄基に至る興業鐵道の敷設計畫の如き北鮮開拓の緒に就かんとするの曙光あるは洵に悅ぶべき現狀と謂はざるべからず吉會線咸鏡線の全通清津築港の完成を告げ教育機關完備せんか北鮮の面目を一新すべきは論を俟たざる所なり

學事狀況

現在公立小學校十二校ありて一千七百餘名の生徒を收容し普通學校三十校(間島を含む)ありて六千二百餘名の生徒を教養し實業學校四校にして三百四十餘名私立學校五十二校にして三千五百餘名の生徒を收容せり尚ほ書堂五百餘りありて約九千餘名の學童を收容す

近來向學心頓に勃興し新教育熱旺盛となりしため現在の學校のみにては志望者を悉く收容し能はざるのみならず未だ高等普通學校の設立を見ざるため京城其他の方面に留學する者頗る多くして本年五月一日現在數約五百名、尚ほ經費の關係上間島私立中等程度の學校に向ふもの漸次多くなりつゝあり間島は常に不穩思想の潛在せる所なるを以て彼等留學生にして前途を誤る者なきにしも限らず誠に寒心に堪へざる所なり

○道として本年度に於て施設經營せる事項を略述せば左の如し

一、臨時教員養成所設置　咸北は常に教員不足の爲大に困難を感じつゝありしが之れが補充の方策として昨年度より臨時教員養成所を設置したり本年度は養成期間を一ヶ年とし現在二十五名の生徒を收容す

二、學事視察員派遣　總督府の主催に係る內地及滿州方面に於ける學事視察團には其の都度道內公立學校の教員を參加せしめ且つ本道より直接に內地及南鮮地方に派遣し得る計畫にして既に實施せしもあれば時に行はれんとするものありて其數十六名とす

三、教員講習　京城、平壤、仁川、水原地方等に於て開催の教員講習會には其の都度道內より教員を出席せしめしが其數二十二名とす

四、內地教育研究員派遣　教育教授の智識技能を錬磨し教育者としての修養を一層積ましむる爲め內地人教員三名を撰び五ヶ月間福岡師範學校に入學せしめ三ヶ月間研究せしめたる後引續き一ヶ月間內地各地に於ける學事狀況を視察せしむる計劃にて去る八月三十一日入學せしむ

五、清羅鏡教育研究會組織　教育上必要なる事項の協議、調査研究發表を遂げ教育の進步發達を期する目的にて清津、羅南、鏡城に於ける各公立學校の職員を以て之を組織し年二回會合を催すものなるが既に第一回を終りたり

六、四區教育研究會　一方策として道內を四區に分ち各[illegible]

七、圖書文庫　道內各公立學校の職員を以て之を組織し文庫員共同して圖書の購入を爲し各自の修養に資すると共に教務を補益する目的にて第一區城津、吉州、明川各郡內公立學校　第二區清津、鏡城、富寧、茂山、會寧各郡內の公立學校　第三區慶源、穩城、各郡及鍾城內の公立學校　第四區會寧、鏡城、各郡間島內の各公立學校

八、教育品展覽會　本道內、他道內、內地、支那、露領、樺太、米國等の教育品を蒐集陳列し公衆の縱覽に供し教育思想の普及を計るため展覽會を組織し來る十一月一日より一週間之を開催する計劃なり

九、清羅鏡聯合運動會　教育獎勵及內鮮人融和を計るため清津、羅南、鏡城に於ける各校及普通學校生徒聯合して運動會を催せるが頗る好成績なりき

十、補習夜學會開催　內地人青年の學力を補充するため本道主催の下に設夜學會を設置し既に第一回を終れり

安東逐鹿戰熾烈
‖地方委員の選擧　滿鐵から五名、地方から二名

【安東】滿鐵に於ては今年度より從來の地方行政に關する諮問機關であつた諮問委員を廢して新に地方委員を設く事となり其の第一回選擧會を去る一日午前八時より午後四時迄の間に於て山下町幼兒運動場に於て執行した。

選擧有權者は 個人法人を合せて五百六十一であり當日投票したものは四百四十二、內有効者が四百三十一、無効が十一で兎も角初度の選擧として相當に賑つた譯である是より先二十八九日頃までは自ら馬を陣頭に進めたものが江岸通りの金井佐次君と武藤守一君の推薦廣告が出たばかりで他は何れも鳴を靜めて傍觀して居た模樣であるが特に滿鐵社員を除く

地方人側では 江岸より二名、六道溝より二名を推すと云ふ如な默契があつたらしかつたが選擧の前夜即ち三十日の夜に入つて、急に其の默契が崩れたので、夜間俄かに切り崩し運動が行はれ或は奇襲或は猛襲殆ど不眠不休の白兵戰が行はれたる

滿鐵側にては 例年の運動會に赤とか紫とか、桃とか云ふ樣な色別けは判然とならつて居るので學校側から校長鈴木重威君が打つて出る機關庫からは中原義夫君が出る、工務所から所長の上山武體君が出馬する、電灯から岡見君が出る事となり驛からは驛長渡邊鐵君が出馬し、又民間側から江岸の金井、武藤兩君の外に無限公司の田中喜一君、抗木會社の新羅治三君、宮下洋行の前田伊左衛門君が出馬した譯だが何分

有權者の頭數 は社員側に多く地方人側に尠かつた爲に社員側は苟くも無人の境を往くが如く觀くあつたに對し民間側には其の安全點を摑まふとするには非常の骨が折れた譯なので開票の結果

▲五三鈴木重威▲五二中原義夫▲五一山上武體▲四八渡邊鐵▲四三新羅治三▲四二岡見正治▲三六田中喜一▲三三武藤守一▲以上當選▲三〇金井佐次▲二八前田伊左衛門▲一四王叔名

即ち本定員八名は全部決定したが豫備委員の八名中三名丈け決定して殘りの五名は決定を見るに到らなかつた

これを理想論 から云ふと滿鐵側から四名地方人から四名出すのが正當であるけれども票數の上から比例すると或は此の結果實際的であるかも知れぬが民間側から金井佐次君が僅か三十票で豫備委員と辿つたのは聊か番狂はせで運動の方法を誤つたのか或はそれ程拜み倒してまでも地方委員にならなくても好いと云ふ處から此の結果を見たのは不明である又

支那人側から 王叔名君一名豫備員に當選したのは票數の上から見ても至當の結果だと見る事が出來よう

新航路
通運自由定期

【元山】內國通運會社にては過般來海陸聯絡運輸を完ふするため大阪尼ヶ崎汽船所屬の汽船を以て北鮮阪神間の荷客運輸を開始し次いで元山雄基線に對しては岡田汽船所有の汽船二隻以上を配船同樣の取扱を爲しつゝあるが斯く自由定期航の新例を拓きたるが內鮮經濟界の爲めに喜ぶべき事と云ふべし因に前記北鮮各沿岸對阪神間の航路に就航すべき尼ヶ崎汽船所屬船は四隻を交互に配船之に充つべき筈なるも當分の內二隻を就航せしむべし

棉花義務販賣
其の期日決定す

【大田】大田郡の農民は從來陸地棉を販賣するの手段を解せず徒に自家用として濫りに消費する傾ありしが今回棉作組合は是が矯正を計るべく棉花の販賣を獎勵して其有利なるを自覺せしむると同時に日恰も棉花販賣期は地稅の納期なるより其義務を果さしむる方便として義務販賣をなさしめ生產棉花の二分の一は必ず販賣に付する事とし之が徹底を期せんとするにあるが共同販賣としては組合は合同販賣日を定め各里洞の出荷棉花の最近斤量を指定し其に達したる場合は斤量の順序に依り等級を順次に定め即時表彰を行ふ事に決定したるが其合同販賣日は大田は陰の一日新下里は陰の五の日新灘津は陰の三の日儒城は陰の五の日佳水院は陰の四の日となしたり

國際親和會
平壤支部發會式

【平壤】國際親和會平壤支部發會式は三日午後二時より公會堂に於て舉行篠田知事其他百餘名列席したるが更に午後四時より外國人側を招待隔意なき談話を交換し午後七時より朝鮮事情活動寫眞を觀覽に供せり

公會堂案又變る
財源が無いので縮小した

【仁川】仁川公會堂建築問題は久しき懸案で議を重ねる毎に修正又修正遂に移轉から新築に新築から移轉にそして又移轉から新築こ急決定に近づいて幾に

相澤工務所 に設計を依囑してゐたが此の新築計畫案をめて四日午後二時から府廳樓上で建築委員會を開いて協議する處があつた、其の設計は洵に贊成だが肝腎の建築費は五萬三千圓を要し之に電燈或は水道其他適當の設備を加へて使用するには總額七萬二千圓を要するこ云ふので又一考、仁川府現在の財政より以てしては到底其の

經費の捻出 餘地なしこ云ふ事に意見は一致尤も多少の寄附金は既に確定してゐるもの、當初の豫定に比するこ此の設計は莫大なる豫算であるので到底之に堪へぬと云ふのである委員の內には公會堂建築中止說さへあつて之に代るべきものとして差當り門町の間に解決を招へて居る特殊財產の々氏の邸宅購入を策の得たるものこの意見も出たが今日迄の懸案として之を中止するは遺憾この事で

漸く解決に 近づいた結局設計を替へて經費を縮小府の財源の許す範圍內に於て計畫を建てようこ一決散會した、之を以て既に多期綿案を擁たる事でもあり或は今年中の着手は如何かこ憂慮されて居る

榮ゆんこする勝湖里
驛は來年六月竣工する　セメント會社は規模擴張　新市街建設の計畫もできた

【平壤】龍鐵線勝湖里停車場敷地も均し工事は着々進捗し十二月中に軌道を布設する段取りで工事を急いでゐるが建物は來年六月頃までに竣成の豫定であるこいふ同地有志間では停車場移轉の機會に於て

其の附近 に新市街を建設計畫を樹て既に該用地を買收し大體の方針を定めたそうだ而して同地小野田セメント會社工場では漸次現在の規模の約一倍まで擴張し其生產力は將來一ヶ年百二十萬樽に達すに至るべく故に民間に於ても他日同地の發展を豫期して建物の如きはバラツク式を避けてなるべく永久的のものを建設せしめ

大市街地 の基地を造る計畫であるこ今試みに同地建設當時より大正九年度に至る郵便爲替貯金及び驛の收入の趨勢を見るに左の如し

郵便爲替貯金(大正七年十一月二十六日郵便所開設)

大正七年度	三一、八二九四
大正八年度	七六、一四八
大正九年度	一二〇、八三四

驛の乘客收入

大正七年度	五、八七七
大正八年度	一一、三八七
大正九年度	一三、七六四

同上貨物收入

大正七年度	五、八九九四
大正八年度	三四、九一六
大正九年度	一八四、六二八

前記計數 の示すが如く同地が着々發展の途上にある事は確かである將來セメント會社の事業擴張と共に同地は意想外の繁榮を見るであらう

忠南文化の發展
高普校期成會成る

【天安】忠南文化の進展は高等普通學校設置問題を惹起せり九月三十日忠南十四郡より代表發起者として約五十人ばかりを郡內に召集道評議員にて午前九時開會松本一部長を座長に推し大正十一年度起工十二萬圓の私立高等普通學校設置期成會を起し規約案協調を行ひたり規約第十ヶ條中主要條項は

一、會長に金道知事を推戴し役員は道本部と郡支部とし顧問幹事支部長委員等を選出する事

二、建設費並に維持費は設置郡は半額を負ひ他十三郡は殘半額を按分により地稅戶稅に配當負擔せしむべき事

規約制定も位置問題が豫定的潛在ありしより十三郡が偶然の一致が反對の聲高く急驟緊張し容易に纏らず午後四時漸く知き規約も決了す其より金會長によりて位置問題を提案す本題は[illegible]

珍客來る
江東から觀光團

【平壤】今回平安南道江東郡廳主催にて同郡各面より數名宛の員百四十五名を募り觀光團を組織し目下平壤に於て觀光中なるが朝鮮家庭工業研究會其他主なる官公署諸會社等を觀覽せしむる事となり三日午後七時二十分勝湖里發列車にて同九時平壤に着せり一行中には汽車汽船は勿論平壤の事情等も全然明かならざる者眇からざれば此催しに依り之等の人々が蒙を啓く事尠少ならざるべし

大同江の架橋
工事起工式は九日

【平壤】既記大同江架橋工事起工式は九日午前十時より大同江岸に於て左の順序に依り執行すべしと

午前十時二十分修祓、降神、神饌供進、齋主祝詞、玉串奉奠、齋主先導にて土木部長土木課長、參列者總代撰定の場所へ參進、參列者一同江岸に參進大同江架橋所定位置に於て土木部長鍬入式を行ひ其他一同式場に復す、撤饌、昇神、

斯くして一同式場を退き別席に設へたる祝宴場に臨み主客祝を擧ぐべしと

〔前報標題中に『十月十日』とあるは『十月九日』の誤植に付訂正す〕

天安驛の增築

【天安】京釜線天安驛は三四年前より奧地西部洪城禮山唐津方面東部鎭川方面の自動車の交通便より乘客激增し京南鐵道起工に至り構內狹隘なるは非常の不便を感じ居れり然るに鐵道管理局は天安水原沙里院、鳥致院三浪津の改築問題を起し各驛に萬圓宛の計畫を今期の議會に提出し通過を待ちて大々的に改築する豫定なり

福田講伯來る

【釜山】元國民新聞社にあつて其後支那大觀に志し三年間の長年月を以て萬里の途を踏破し其の山水の績に耕り更に三千圓卷の完成により其の名聲一時に世に周知せられたる講伯福田眉仙氏は今回金剛山の勝景を描き其才筆を揮ひ朝鮮の風俗景趣を更に廣く世に紹介するの目的を以て三日朝釜山上陸の上釜山市內及び東萊溫泉、海雲臺、港頭、絶影島等の全景を描寫し四日午前列車にて京城に向へるが氏の今回の目的は材料蒐集するを以て一切揮毫に應ぜざる由なり

地方人事

▲香椎源太郎氏　慶安丸進水式の爲め歸省中なりしが四日朝新羅丸にて歸釜(釜山)
▲白井稷雄氏[illegible]　三日來壤
▲横田法務局長　來壤中の處四日發(平壤)

非難の絶ない電車
‖釜山東萊間七哩‖
東萊の有志改善を叫ぶ　約七哩の電車

【釜山】兎角批難の聲の絶間ない瓦斯電氣會社經營の釜山東萊間の電車は依然十年一日の如く[illegible]改善問題は[illegible]會社側に[illegible]

停電故障頻繁[illegible]少く加ふるに[illegible]東萊溫泉の發展を阻害[illegible]東萊地方有志は[illegible]改善方面につき協議を重ね[illegible]結果が今回釜山東萊間[illegible]

陳情書を提出[illegible]一般の輿論を喚起し目的貫徹の爲め改善要望の主旨を印刷に附し大官傳を行ふ由

忠南の道評議員選擧
(公州)[illegible]

とは各地希望の郡士は願望に依り大に氣勢を舉く會長は豫め自由發言を容し無限の時間を許し討議を公平に決すべく先づ候補地を明かにせしめ洪城、天安、鳥致院、公州、大田の五ヶ所中張振りは中々許し[illegible]味あり

二、大田は南朝鮮の幹線地にして湖南線と京釜線の分岐點[illegible]

三、洪城は金と結束的全部の[illegible]提供を主唱して忠南西北部の要地なるの主張[illegible]らく他郡地の比にあらずと熱論す

以上論議百出如何とも決する能はずして遂に各郡互選法を取りたる結果左の如し

▲洪城五點▲天安三點▲公州二點▲大田一點▲鳥致院一點

而して尚一第一候補點の數が一十論の如き時に參考迄にと第二候補地をも記さしむ

▲洪城第二候補二點▲天安第二候補一點▲公州第二候補二點▲大田第三候補三點▲鳥致院第二候補一點▲[illegible]第三候補一點

卽ち第一候補地の各一點は一齊に投票にして洪城は旣に決定的[illegible]結束し公州の第一候補點は民意の[illegible]の餘影とみむこれが民意[illegible]の興論の表象と云ふべきか古來の[illegible]官僚を打破し將來を[illegible]時代に順應するに[illegible]

下田女史の講演

【平壤】愛國婦人會々長として來壤の下田歌子女史は來る十五日午後二時より公會堂にて[illegible]の講演を試み[illegible]

學劇活動寫眞會

【仁川】[illegible]

愛婦支部總會

義州は十一日

【義州】愛國婦人會義州支部に於ては今回下田會長當地視察を機とし當支部第二回總會を來る十一日午前十一時義州公園に於て開催すべく目下各會員に參席の旨通知方取計ひ中であるが二百餘名の會員が全部出席のことは確實と見込なりと

柳峴驛客月成績

【仁川】九月中柳峴驛運輸成績は乘車人員三萬一千四百六十六圓乘車人員三萬一千四百五十三人降車人員三萬七千六百七十三人入場者二千五百九人小手荷物發送斤數二萬九千四百八十九斤到着三萬二千八百三十四斤貨物發送噸數二百七噸到着五百二十三噸を算す、

岩崎大海堂　セメン藥子　定價十錢・廿錢・五十錢・壹圓

美味なる 虫下し最良藥 子供さんとにあくやー

商標 円琳萬應藥菓子

本舖 大阪天王寺烏居前角 岩崎大海堂 ▲內外藥店にあり

主治効能 蛔虫諸症 疳蟲々熱 夜泣の蟲 乳あまし 蟲腹痛み 疳熱の蟲 蟲胸惡く 勞熱の蟲 蟲せき 驚風の蟲

近來粗惡なる僞物續出す烏居の商標と岩崎大海堂に御注意を乞ふ

自働車定期運轉

○平壤、江東、成川間 ○平壤、順川、新倉間 ○平壤、北倉、陽德間 ○平壤、价川間 ○市內運轉、停車場送迎

名勝古蹟案內隨時運轉

▲販賣部

米國フォード自働車會社自働車及附屬品一切セール、フレザー株式會社西鮮特約販賣 ダンロップ、グッドリッチ、タイヤー、アジャックス、モービル油、グリース其他販賣

▲朝鮮平壤府大和町十番地 株式會社 小南自働車商會

電話長五五番 六〇六番　振替口座京城八九九三番

仲買人 取引所 多博

靈藥 主治効能 男女若返り補血長命の 何首烏精エキス

神經衰弱、ヒステリー、精力減退、若衰、不眠症、頭痛、貧血、慢性胃腸病、肺病、呼吸器の弱き人、遺精、早漏、陰萎、(効き目)男女生殖器諸病、月經不順、子ナキ人、其他健康者服用せば食慾を增し便通を調へ血液を補ひ精力を增し毛髮は黑く顏色を美しく元氣旺盛となり老人も若返り子寶を得る不思議なる効あり說明書申越次第進呈

製劑本舖 京城旭町一丁目 富木兄弟商會 電話三五六三番 振替京城四二七番

發賣元 京城南大門通 新井藥房 電話(九〇四)(一〇六八)振替京城一六番

代理店
京城 山口大佑堂 同 木村藥房 同 北島藥店 仁川 大黑南藥房 同 藤田藥舖 釜山 森田藥堂 平壤 同 同
外各地有名藥店に販賣
[illegible]

實驗御推獎
栗本醫學博士 坪山醫學博士 諏訪醫學博士
齋藤醫學博士 土田醫學博士 阪井醫學博士

虛弱衰弱に卓効ある‖
正しき補血强壯增進劑
プルトーゼ

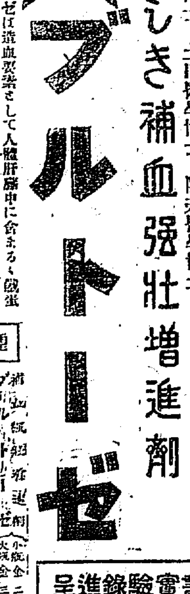

本劑の効用
プルトーゼは造血要素として人體肝臟中に含まるゝ鐵蛋白質と同性同態なるが故に吸收同化容易にして何等副作用なく能く造血機能を亢進し赤血球を增加し新陳代謝を旺盛ならしめ全身營養上に强力なる作用を呈す、故に本劑服用後は著しく食慾を促進し體重を增加し精力を旺盛ならしめ皮膚の色澤を良くす是實に醫學諸大家が擧つて補血强壯劑中の第一位として推奬せらるゝ所以なり。本劑は急性慢性貧血病、腺病、腺病質、肺結核其他諸炎患より來る營養不良衰弱、神經衰弱、病後、產後、產婦虛弱、虛弱兒童者等に顯著なる効を奏す

種類及賣價
補血强壯劑 プルトーゼ 小瓶金一圓二十錢 大瓶金三圓
神經衰弱 アルゼンプルトーゼ 小瓶金一圓三十錢 大瓶金三圓五十錢
貧血 ヨードプルトーゼ 小瓶金一圓二十錢 大瓶金三圓
呼吸器 グアヤコールプルトーゼ 小瓶金一圓三十錢 大瓶金三圓五十錢
胃病 キナプルトーゼ 小瓶金一圓二十錢 大瓶金三圓
各種共小瓶二五〇グラム入大瓶五〇〇グラム入 各地藥店に販賣す萬一品切の節は直接本舖へ御注文を乞ふ

說明書實驗錄進呈

發賣元 藤澤友吉商店
大阪市東區道修町 東京市日本橋區本町 京城府本町
振替大阪七五五九 東京四八八九 京城四九九番

胃病ならイの一番
イカイ胃散

本舖 大阪市江戶堀 猪飼史郎藥房

體力增進之要素

カルシユームが生存上不可決の要素なるは既定の事實である本劑は現時の食料品に缺乏せるカルシユーム要素を補ひ、健康增進、結核豫防、姙婦安產等のために至要の任務を行することは誠に各方面に定評あり。

櫻井醫學博士 林醫學博士 推奬 片瀨醫學博士 上遠醫學博士 鑑査

三百錠入 一圓四十錢
千錠入 四圓廿錢
三千錠入 十一圓

全國藥店に販賣

カルシユーム時代を建設せる……
ワダカルシユーム錠

片瀨醫學博士著說明書郵呈
類似品多し日本唯一のカルシユーム製劑 片瀨醫學博士鑑査票に御注意を乞ふ

發賣元 大阪道修町 和田卯助商店
關東代理店 東京本町 田邊元三郎商店

賣れば儲かる
呑めば美味い
一番よい酒

サワカメ
何と云ふても酒は內地酒です
內地酒ではサワカメです

釀造元 大阪府堺市 宅合名會社

秋晴る〻日 朝鮮本部總會
昌德宮秘苑に李王、王妃兩殿下を始め貴紳淑女の蘂る

既報せられてゐた愛國婦人會朝鮮本部第四回の總會は、愈、五日午後一時半よりいと盛大に昌德宮秘苑內に於て開催された、殊に今回の總會には下田本會長一行の遠來の賓客ある事とて

在城の會員 は勿論、鮮內各道より來城されてゐる支部會員、尙又仁川、永登浦あたりの朝鮮より來城の會員達は腕車、自動車を連ねて會場入口の弘化門へ至り秋色豐な昌德宮內を拾ふて植物本館橫手の準備成りたる

會場に參集 夫々標示の位置に席かれたが、會員は實に開會前三千名の多數に達した此の日式場には李王、王妃兩殿下の臨御あり尙總督、總監、其の他在城名士數多來席、定刻に至るや水野本部長の先導にて名譽會員李王兩殿下式場に入場あり、所定の如く君が代の奏樂、敬禮等を終り愈水野本部長開會を宣し、それより順次

次第書に基き、下田本會長の閑院總裁宮殿下の御諭旨奉讀、水野本部長の奉答、會計報告、下田本會長及び來賓總代の祝詞朗讀、有功賞の傳達、尙又總裁殿下の廢兵、遺族に對する御下賜金の傳達、等約三十分間に亘つて式を終り名譽會員以下順次退場、餘興に移り數千の會員は秘苑內の風光に宛ら

合致して演ぜらる〻 吉備樂に又所々に拵へられた模擬店によつて一入の興を添へ榮ある秋の半日を過し隨時散會されたが下田女史は直に高等普通學校に於ける講演會に臨まれた

總裁殿下御諭旨

愛國婦人會朝鮮本部は熱誠なる職員並會員諸氏の努力に依り會運年を逐うて隆盛に赴き茲に第四回總會を開くに至りしは洵に欣賀すべし

惟ふに世運の進步に伴ひ本會の任務往々重大となり獨り救護のみならず將來施設を要すべき社會事業亦愈多きを加へんとす諸氏克く時勢の推移に鑑み尙一層奮勵し會務の擴張と會資の充實を圖り以て本會の任務を全うせむことを望む

大正十年十月五日
愛國婦人會總裁 載仁親王妃勳一等智惠子

李王妃殿下の祝辭

茲に愛國婦人會朝鮮本部第四回總會の開催に當り此の盛大なる典儀に列するを欣ふ

惟ふに本會は國家の公に奉するに於て厥の膺へる使命甚た大なりとす况んや世運の展進に伴ひ規畫を要する事業益々多かるへき狀勢なるにたておや本會員諸氏は將來一層奮勵會務を皇張し內地婦人朝鮮婦人相携へ相輔けて其の事業の發展に努められむことを望む一言以て祝辭に代ふ

大正十年十月五日
李王妃

齋藤總督祝辭

本日愛國婦人會朝鮮本部第四回總會を開かるるに當り親しく此の盛儀に列るを得たるは最も欣快とする所なり

惟ふに愛國婦人會は廢兵並に軍人遺族の救護其他一般の救恤に對し施設する所多く其の國家進運に寄與するところ頗る大なるものありしは固より言を俟たす而して朝鮮本部は幸にして會員及職員諸氏熱誠努力の結果逐年會運の隆昌を見るに至りしは洵に欣賀に堪へさる所なりとす

今や歐州戰後已に三星霜を閲し時勢の推移は本會の任務をして愈重且大ならしむるものあり啻に救護事業に止まらす內鮮婦人相提攜して社會教化等の爲施設すべき事業亦益多きを加へんとす諸氏希くは將來一層奮勵努力會務の伸張を圖り克く厥の使命を完うし以て總裁殿下の台旨に副ひ奉らむことを茲に一言を陳へて祝辭に代ふ

大正十年十月五日
朝鮮總督從二位勳一等功二級男爵 齋藤實

下田本會長祝辭

愛國婦人會朝鮮本部は近時顯著なる成績を擧け茲に第四回總會を開くに當り此の如き盛況を覩るは單に職員並會員諸氏の熱誠と努力とに因らすんはあらす是歌子等の深く感謝し且つ欣賀する所なり惟ふに世運の進步と社會の趨勢とは本會事業の擴張を促すこと愈切なるものあり將來の企圖經營愈々倍々多きを加へんとす故に今後尙諸氏の盡力に待つ所甚た多かるへきを幾の諸氏一層奮勵せられ益々本會の發展を圖り其の任務を盡すに於て遺憾なからんことを期し總裁殿下の台旨に副ひ奉られむことを望む

大正十年十月五日
愛國婦人會長從三位勳四等 下田歌子

水野本部長答辭

本日愛國婦人會朝鮮本部第四回總會を開くに方り忝くも總裁殿下より懇篤なる御諭旨を賜はる會員一同恐懼感激の至に堪へす爾後一層協力世運の趨勢に鑑して益々會務を更張し救護事業の遺憾なきを期すると共に更に適切なる社會教化事業の施設に努め以て御諭旨に副はむことを誓ふ茲に謹みて答辭を述る

大正十年十月五日
愛國婦人會朝鮮本部長 水野萬壽子

煙草に火藥を裝

下田女史講演大會

豫定の如く六日午後二時より長谷川町公會堂に於て愛國婦人會本部、其他の在城婦人團體の主催による下田歌子女史の大講演會は開催されるが當日の演題は「現代婦人の覺悟」一般の來聽を歡迎すと

總裁宮殿下の 御下賜金傳達
下田愛婦會長龍山衛戍病院に傷病兵を見舞ふ

既報の如く下田女史一行は五日午前八時半より前田憲兵司令官夫人矢島相談役の隨伴にて龍山なる京城衛戍病院に至り淨法寺師團長夫人の案內にて現在入院患者將校以下兵卒に至る百六十六名の傷病兵に對し閑院總裁宮殿下よりの御下賜金の傳達尙又下田本會長の名による菓子折を見舞として傷病者を慰問された而して後軍司令官、京城幼稚園を歷訪午後總會臨場後は直に又三時半より女子高等普通學校に於ける內鮮女學生の爲に一場の講演を試み更に五時よりは朝鮮ホテルに於ける水野本部長の茶話會に臨席された

秋季總會に入城した 下田會長の日程
各女學校幼稚園で講演

十月五日昌德宮秘苑に於て開催せらる〻愛國婦人會朝鮮本部第四回秋季總會に臨場の爲め來鮮の會長下田歌子女史は三日午後七時五十分南大門驛着列車にて入城朝鮮ホテルに投宿したるが下田會長の入城以後の日程左の如し

下田會長旅行日程

▲三日(月)釜山着午前九時釜山發午前十時南大門着午後七時五十分旅館朝鮮ホテル

▲四日(火)午前京城神社總督政務總監訪問李王家御邸伺候 午食政務總監官邸 午後淑明女學校 晚餐總督官邸

▲五日(水)午前京城幼稚園軍司令官訪問京城衛戍病院傷病者慰問朝鮮ホテル午後一時三十分總會臨場女子高等普通學校內鮮女學生の爲講演女子高等普通學校講堂 午後五時本部長主催茶話會朝鮮ホテル

▲六日(木)午前淑明女學校京畿道立フランス教會午餐後主催朝鮮ホテル午後二時大講演會京城公會堂愛國婦人會本部其他婦人團體主催 晚餐政務總監官邸

▲七日(金)午前京城高等女學校京城女子技藝學校庚子記念幼稚園一般女職員及女生徒の爲講話二面李王妃殿下伺候午後李花學堂四時御茶の會總督官邸午後六時三十分本會長主催招待會本部幹部及朝鮮貴婦人朝鮮ホテル

▲八日(土)南大門發午前八時五分仁川着午前八時五十五分午前高等女學校同十時三十分總會愛國婦人會仁川委員部慰藉仁川發午後四時三十分南大門着午後五時二十分

▲九日(日)新義州着午前十一時十分夫食停車場ホテル午後二時三十分發新義州支部總會臨場新義州發午後九時四十分

▲十日(月)奉天着午前六時午前十時講演奉天發午後八時

▲十一日(火)大連着午前六時四十分午後二時講演泊

▲十二日(水)大連發午前七時四十五分旅順着午前九時旅順發午後八時三十分大連着午後九時四十五分大連泊

▲十三日(木)奉天着午前六時二十分奉天發午前八時五十分撫順着午前十時五十分午後二時講演泊

▲十四日(金)撫順發午前九時奉天着午前十時四十分奉天發午後九時十分

▲十五日(土)平壤着午後十二時三十五分午後二時講演平壤支部旅館柳屋

▲十六日(日)午前高等女學校女子高等普通學校平壤發午後十二時四十七分大田着午後十一時十四分泊

▲十七日(月)午前十時講演大田委員部大田發午後一時三十二分大邱着午後四時五十八分旅館唯屋

▲十八日(火)午前高等女學校午前十時講演大邱支部午後各所視察大邱發午後三時四十七分釜山着午後六時四十分旅館東萊溫泉蓬萊館

▲十九日(水)午前東萊溫泉午後高等女學校午後二時講演釜山委員部各所視察釜山發乘船午後八時三十分

▲二十日(木)下の關着午前七時三十分僅か各所視察の際短時間にて一場講話ある筈

女史の動靜

下田女史は豫定の如く四日は午前九時より自動車をかりて京城神社に參拜、總督、水野政務總監訪問、李王家に伺候、正午總監邸の晝食會に臨み午後は女子高等普通學校、京城幼稚園、淑明女學校を參觀し夜は總督邸の盛大なる晩餐會に臨席された

白楊會基金募集音樂會

豫て報ぜられてゐた京城高等女學校白楊會主催、櫻風會、慶雲會、愛國婦人會、芳蘭會等の後援に係る大音樂會は八日、九日の兩日に亘り長谷川町公會堂に於て開催、和洋音樂共に會員及び來賓客員の多數出演を以て盛大に行はる筈であるが兩日のプログラム左の如し

八 日(洋樂一部)（一）合唱弁子（二）コロラスワンの子守歌（三）普合揚獨唱（四）萬獨（五）花の頌ヴァイオリン獨奏（六）小波獨唱（七）ギターに寄するピアノ獨奏二重（八）冬の夜の合唱（九）カプリースエスパニヨール ピアノ獨奏（十）パラツトセロ ローズ獨奏（十一）タランテラ獨奏（十二）低音獨唱（十三）セロ獨奏

九 日(和樂第一部)（一）阿石吉備樂（二）橋中佐吉備樂（三）西の花筝曲（四）淺川吉備樂（五）長唄（六）……七夜の懷……（九）……

今後に於ける社會有爲の活動を念ふ
愛婦朝鮮本部主幹 大橋次郎

前例のない盛會を極めた愛國婦人會第四回の總會に際し、大橋主幹は欣快措く能はず語つて曰く今日の盛會は實に創立以來嘗つて見ない處で李王兩殿下の臨御、尙總督總監の臨場光榮の限りであります又朝鮮本部に取りては下田本會長の臨場を得た事は單に愛國婦人會の上の光榮のみならず內鮮融和の上に資す處が甚大なものだろうと思ひます、又此の度の如く知日の裡に內鮮の會員及び篤志者一萬二千人を得たことは會として前例のない活動によつたことは會員有志の努力によつたもので殊に水野夫人が健康を害する程熱烈に會の事に盡瘁努力されたる結果であります、而してこの盛會を見るにつけても一入感を深うせらる〻のは此愛國婦人會の此の後に於ける社會有爲の活動であつて、一面會員の期待に添ふべく社會事業の經濟につくすと共に又內鮮融和の意に添ふ事をつくづく感じます

京城は全く隔世の感じがします
本野子爵母堂語る

四日下田女史の一行は南山高等女學校に於ける鮮女學生の授業を參觀されたが其の見聞の斷片を問ひ感想を聞くと、三女史とも口を揃へて隔世の感じが致しますと語られた又淑明女學校に於ける鮮女學生の授業の狀を見た下田女史は頗る感じられた事であつた

京城の市街

の發展ぶりは豫想を異ぎるものが多いらしく、嘗つて當地に足跡を印された本野子爵母堂は其の今昔の變遷の差異を語つて、實に過去二十五年の昔同京城の地には旅行の途次立寄りましたが其の殷賑は既に十四年の昔でもあり當時はまだ日本人の居留地として見るべきものなく

第二回目に

漸く一筋の日本街が出來てゐた位で實に之から見ますと京城の今日の發展は非常な急起なもので全く隔世の感があります殊に南山高臺より展望する市街は東京よりも

部分的の改

良は必要でありますが此の服裝には在鮮の內地婦人等は大に學ぶべきものがあらう上服はよくば上着を短めにスカートを短くするといつても確かに文明的で、兎も角一時も早く內鮮の婦女子が接近し雙方の長所を知り合つたら過般の樣な些少の事から物議を釀す樣な事も自然減少するのでありますから其上に於て近ひに同化する處は變化し又變化する處は同化して行かねばなりません云々

婦人講壇
時代に相應した上手な生活

物價引下の方法として 河津博士の指摘した五の條件
斯くして家庭經濟を改めよ

世帶の會の第一回講演會は一日午後一時半お茶の水女子高師の大講堂で開かれた聽衆千人を算へ講演者鶴見事務官河津博士の熱心さに聽衆の緊張振は世帶の會の前途の有望を思はしむるに充分であつた茲に河津博士の講演「小賣問題に就て」の大要を紹介する

此不安を除く

には物價の騰貴は生活の不安を來したこれ吾々の生活が値段に支配されてゐる價額の生活を營んでゐるからである收入の增加又は支出の遞減か何れかに據らねばならぬここは明かな事だ支出の遞減と云つても喰はずに着ずに減らすのではない時代相應の文化生活を營むに就ての上手な生活をするにあると乃で小賣問題と云ふことになるが小賣値段を變へるには卸し値段を考へ其の小賣値段と卸し値段との開きが其間に立つ澤山の問屋仲介者の口錢から起つてゐることに氣付く乃で今日の物價を下げるには何うしたらばよいかと云ふに其には次の樣な小賣機關を調する方法を進步させ度い近年日本に此種の機關が

日用の必需品

だけでも其の商品の鑑定眼を養ふことが必要であるこれは今後婦人が充分意を用ひて進步さす可き事だ次に平凡なことだが御用聞の廢止をして自ら買物に出かけて小賣の配達費まで品物にかけて金を拂ひ度くないものだ第三には掛買の廢止だ小賣商人の方から見ればこの掛買の爲にかけ倒れが出る手前では一割以上にもなると云ふ譯で正直なお客がそれを拂つてゐる形になるもしてこの事は小さいやうであるが現金買になると商人に勸められるま〻に

餘り要らぬ

物までもし〳〵買ひ込む物が勸められるから知らず識らずの間に非常な經濟になる第四には小賣業に競爭を挑む機關の働きを促進せしむることだまづ公設市場の利用だが今日の東京のそれのやうなものでは不可ないこれは婦人の力で充分發達さして利用しなければならぬ次に消費組合の發達で之も加盟したらばすぐ利益が來ると云つた幼稚な考へによらず努力によつて漸次家庭經濟が變へられると自覺して進む可きである最う一つはデパートメントストーアの變遷でそれを流行の商品で客を喜ばせると云ふ今日の日本のデパートメントストーアでなく安い物を仕入れて安く賣ると云ふ風に變遷させることである

花火
鍾路校五年 芝浦千萬夫

あつちの方で
すごーん
花火と思つて
出てみたら
花火はごうく
きれちやつた

見もの聞きもの 京劇素義大會

京城の義太夫狗楽相集り六七日の二日間午後六時半より京城劇場で素人義太夫大會を開催する孰れも近頃にない珍らしいそれに入場料はイリカブリ又定めて盛況であらう初日番組は▲白石噺七勢玉▲御所櫻三唐扇▲四谷怪談四見雀▲双蝶々引窓二木▲赤垣出立柴扇▲朝顏宿屋一葉▲かけあひ忠臣藏七段目由良之助柴扇おかる掘江平右衛門盛山外狭間▲二日目番組先代萩政岡勢玉▲配膳御殿▲太功記十段目▲七吉▲伊賀越八段目▲忠臣藏九段目▲盛山▲太功記

演藝案內

黄金館 黄金町 電話一六三七
當る十月六日より特選新寫眞上場 ▲ホルトカールの乙女 ▲新派 慈母の眞心 全五卷 大阪樂天地誌田健一郎 生さぬ仲の母親は世の中に最も多く又內に良心終始淚の人情家庭劇 ▲大活劇 星の魂 第五六篇四卷上場 チャアレス、ハッチソン氏主演 世界的冒險家ラルスパールチ ▲舊劇 怪力虎王丸 全七卷 澤村四郎五郎一座

喜樂館 本町一丁目 電話九七番
當る九月三十日より特撰映畫公開 實寫 霧中の公園 ▲ニコく大活劇 ▲新派 小松島 全六卷 村井迷齋氏原作 ▲實寫 東宮殿下 ▲第二の眼 全廿一卷の內 第七篇四卷上場 ▲舊劇 大楠公 全五卷

浪花館 明治町 電話一六〇
當る十月九日より浪界大立物 名人 鼈甲齋虎丸一行 外數名

大正館 井町 電話八七三
▲孤島の花 全六卷 ▲猛執る乙女 全五卷 ▲尾張三郎丸 前篇六卷 中村扇太郎

浪花座 本町五丁目 電話二三八番
東京名題尾上菊十郎一座 十月四日千秋樂 十月一日より新狂言

京龍館 電話三一番
▲忠臣藏通し ▲電のパール

▲柳生旅日記 全九卷
二人の身の上には永く幸福の時が來たのであつた

東宮殿下 御歡迎式當日御實況 東京市に於ける …… 一回開演 軍人小人に限り半額

浪花館 明治町 電話二六〇番 當る九月廿七日より開演 攝津大掾 大合同 大一座

壽館 本町二丁目 電話七八五 當る十月二日午後六時より 中村連秋季舞踊大會

名刺年賀用清朝活字鑄造販賣 京城明治町二 粕谷商店

購買遞信局 入札 …… 十月六日ノ本府官報ニ在

洗ってはげぬ二尺三寸巾ネル 改良腰巻 をみなめし 端縫りして何る便利な腰巻 京城本町 丸三呉服店

ほねぐすり 長壽圓製藥所 明石町 相生町

洋酒・罐詰 糖粉・官煙 あづまや 釜山

酒・精・燒酎 西貢米碎米 砂糖麥粉 福榮商會 釜山

洋鐵鋼鐵道船舶工業諸器械材料其他附屬品商 角野商店 釜山辨天町

釜山商店案內

安全投資

○金が出來たら御相談下さい
○貯金定期預金のある方は其投資を比較研究して下さい
○安全御用は債券が第一です

日本政府發行外貨公債 英貨給付 佛貨百法單位

名稱	利率	償還終期	賣値	利廻
英貨一回四分半	四、五	十四年二月十五日	八九、三〇	九、〇
同二回四分半	四、五	仝 七月十日	八九、〇〇	八、八
同二回四分利	四、〇	二十年一月一日	七四、二〇	九、二
佛貨五分利	五、〇	十二年五月一日	三八、〇〇	六、五
佛貨四分利	四、〇	五十九年	二六、〇〇	六、一

一流社債債券 百圓單位

名稱	利率	償還終期	賣値	利廻
二回東京電力	七、五	十五年七月五日	九九、〇〇	七、八
六十四回北海道拓殖	七、〇	十五年九月一日	九九、〇〇	七、三
七十一回興業債券	七、〇	十七年九月二十日	九九、〇〇	七、三
二回電鐵	七、〇	十六年十月一日	九七、〇〇	七、七
十五回南滿鐵道	七、〇	十七年八月一日	九八、五〇	七、三
七回仝	六、〇	廿二年五月十五日	八九、〇〇	七、八
七回東洋拓殖	六、五	十八年十月十日	九五、〇〇	七、五

○裸値段外の前期利拂後取引日迄の利乘を加算致します
○なるべく御指定の銀行へ荷替せ取組みます
○右の外いろく出合があります

藤本ビルブローカー銀行門司支店 門司市東本町二丁目

痔疾專門 京城久枝肛門病院 京城明治町二丁目

生活上不可缺なる養素ヴイタミンを多量に攝取し得べき而も美味無臭の

本邦及米國政府專賣特許 河合龜太郎氏創製

◎肝油ドロップス

定價 五十顆入一壜金壹圓貳拾錢、百二十顆入一壜金貳圓貳拾錢、復方百顆入一壜金貳圓貳拾錢（內地以外は郵税運賃を加ふ）

◎肝油ドロップス 肝油含量一顆一瓦にして麥芽糖及び可溶性含窒素物を以て成る滋養强壯料なり。
◎復方肝油ドロップス 肝油の含量を半減して有機燐及び石灰・規那等を含有せしむ。

滋養强壯料

用法 一、肝油含量一顆一グラム 五歳以下 一日一回乃至三回服用 十歳以下 一回一顆又は二顆 十五歳以下 一回二顆乃至四顆 大人 一日三回四顆乃至八顆 ……

▼如斯人は滋養料◎肝油ドロップスを用ふべし▲
一、顏色が蒼白くて艶氣き人
一、皮膚の紋理が惡くザラザラしてゐる所謂あれ性の人
一、身體一般貧血してゐる人
一、是といふ病氣はなくても何と無く弱く感冒に罹り易い人
一、筋肉の目立て痩てゐる人
一、手足が冷て疲られわとい ふやうな虛弱い人
一、色が蒼くて肉痩せ、而して活潑ならぬ所謂腺病質の小兒
一、頸が細長く、頰が痩け、咳嗽や痰の人並より多く出る所謂結核素質のある人
一、筋肉を太らせ無病壯健に元氣よく活動せんとする人
一、身體一般に脂肪氣少き人
一、頸や手先きを滑つこくしたい人
一、產前產後病後の滋養を計らうとする人
一、骨の故障即ち佝僂病骨軟化其他種々の骨病ある人
一、榮養不良から來る眼病例へば夜盲症や網膜貧血に罹れる人
一、腺病(瘰癧)に罹れる小兒
一、右の外弱い人や種々の病に罹つてゐる人の滋養物として理想の良食物である

▼如斯人は滋養料◎複方肝油ドロップスを用ふべし▲
一、骨の故障即ち佝僂病骨軟化其他種々の骨病ある人
一、榮養不良から來る眼病例へば夜盲症や網膜貧血に罹れる人
一、腺病(瘰癧)に罹れる小兒
一、發育不全の小兒
一、貧血症になつてゐる人
一、肺結核其他結核性の病に罹つてゐる人
一、腦神經衰弱、ヒポコンデリー、ヒステリーなどの神經病に惱まされてゐる人
一、喘息、消渇などの生殖器神經衰弱に罹れる人
一、病後の衰弱を速く回復したい人
一、右の他種々の病に罹つてゐる人の滋養物として理想の良食物である

東京市日本橋區橋町四丁目 丸見屋商店 振替東京七一〇番 電話浪花三〇〇〇・三〇〇四・四九四・四五・〇八四番

【神戸發電】兵庫縣警察部は尚ほ引續き就て秘密裡に取調べ中なるが右は最近新潟縣下に起れる紛失の日其の一個を來客にすゝめ客が闘し…[illegible]…煙草小賣人岩本保吉方にて二十個入の敷島二箱を買求め二十八…[illegible]…を檢査せるに四十本中四本は火藥を裝塡したるものなりき右に付…[illegible]…警察部は嚴重なる搜索…

置す

自動車に飛ぶ

五日午前九時十分西大門町一丁…[illegible]…の自動車に…[illegible]…折したるが不都合にも右自動車は疾走を重ねて逃走したりこの通報に依り鍾路署にては各署に…

【大邱】慶北善城郡安溪面居住…[illegible]…の卞洪璨（二〇）は去る廿二日所要の爲め來邱し殖銀大邱支店にて…[illegible]…ふが同人の留守中午後九時より同十一時半頃迄に件の金子全部…[illegible]…犯人は…[illegible]…人の形跡なく調査の進行と共に…[illegible]…去一日前記金士涵の二男…[illegible]…內某學校に通學する宋…[illegible]…（二〇）を…[illegible]…他は東城町妓生…[illegible]…（一〇）外數名…[illegible]…へたゞ目下引續き取調べ中

二機々首を連れて新義州へ向け出發す

曉雲を衝いて出づる大日輪の陽脚を浴びて 樋口中尉今田中尉は萬歳聲裡に離陸した

餘は解體して陸路輸送す

四日四機銀翼を列ねて大刀洗を出發した其中依田機は壹岐の郷ノ浦の北二里に不時落陸し藤岡機は大邱練兵場に途中落陸し小澤軍曹の操縱機は五日正午に至るも尚行方不明の狀態にあり僅に樋口中尉の四二一四號機が汝矣島に無事到着したのみである之が爲め龍山飛行統裁部では已むなく樋口機と今田中尉が豫備機を操縱し五日早朝出發長春に向ふことに決定した五日早朝淡雲に包まれた如く二機は汝矣島場内の正面に武裝聯翼を列ね操縱勇士の搭乘を促した、是より國境を越ゆる八百九十キロの鵬程を飛行せんとする首途の見送り者は午前六時頃より自動車相踵いで入場し總督代理青木庶務部長、軍司令官代理安満參謀長、前田憲兵司令官、龍山軍隊代表の四十旅團長、奧田少將、府尹代表吉松府尹、澤村第一課長、其他官民數十名及び新聞通信記者等二百餘名は樋口、今田の二勇士の健康を祈り吉松府尹は花輪を贈呈した、愈々諸般の準備整ひ午前八時卅分旭光の輝きに送られつゝ樋口機は嚠喨たる樂隊の響と萬歳聲裡に離陸した、引續き今田機は四十秒後に飛び立つた、約五百メートルの間隔で場の上空を旋回し訣別を惜みつゝクルリと機首を北方に向け午前八時四十分機影は北雲に姿を沒した

途中著陸機は解體輸送す

これで今回の日滿聯絡大飛行は豫定の四機中、二機汝矣島出發を以て決定した四日不時着陸機は夫れ〴〵機體を解體し所澤に陸送すべく目下行方不明の小澤機は釜山及鎭海灣より搜査艇を出動し今尚搜査中である

藤岡機解體輸送す

【五日午後一時五十分大邱發電】四日大邱に不時着陸せるサ式一一〇號（藤岡少尉）はプロペラの尖部に長さ一尺の龜裂を生じ右下翼を破損せしが修理の上飛行し得るも時間の都合にて飛行統裁官の命に依り六日朝解體し七日京城に輸送することゝなれり藤岡少尉は五日午後各學生の爲中學校にて講演を爲したり

薄暮迫る著陸場に謀議を凝す

藤岡少尉（一一〇號）は大邱に不時著陸

四日午前九時三十二分日滿連絡飛行の四機は大刀洗飛行場より京城指して勇躍大飛行の壯途に就き午後二時一分樋口中尉搭乘四二一四號は先驅者の光榮を擔ひて無事汝矣島に着陸したが殘る三機中、依田特務曹長搭乘一〇五號機は壹岐郷の浦北方二里の地點に不時着陸搭乘者は無事なるも着陸の際機は小破損して修理覺束なく落伍のやむなきに至りたるが殘る二機藤岡少尉一一〇號小澤軍曹八〇〇號の消息は沓として知れず三時、四時と時の移るに任せて愁雲は漸く係官の面に深くなりまさつた汝矣島飛行事務所には有川少將河田統裁官松井少佐外係員の全部長を圍み沈痛に鳩首謀議を凝らしつゝあつた二機、愈々消息絶ゆれば五日は午前六時より九時迄に樋口中尉四二一四號機今田中尉は豫備機五三六二號の二機を長春に出發せしめんと決定した時突然電鈴ケタヽマシク四時五十八分一機は爆音高く天上に空を通過せりとの飛電ありて觀衆の散じた荒涼たる着陸場は頓に活氣横溢したが次で五時三十八分藤岡少尉搭乘一一〇號機は大邱の爲め大邱練兵場に不時着陸せりとの情報があつて係官は安堵の胸を撫で降したるが既に汝矣島には薄暮迫りて今大陽の沒せし四方の微光の空に淡い三日月は物淒く輝いてゐた。特に隊車にて今回の飛行と共に汝矣島に初めて試驗的に使用されたるガソリン發電機は格納庫背後の幕舍に轟々と運轉は開始されて二千燭光の街燈は錣を欺くばかりに格納庫一圓を照せば衛兵の銃劍も時々反映して閃光を放つてゐた、六時卅分此の燈光の中に有川少將、河田大佐始め井少佐、瀨戶小關兩大尉、中林、今田兩飛行中尉、川技師に起立の儘圓陣を作りて喜憂なかばの面持にて今後の行程に就いて熟議を凝らした

◇左様なら

（六日朝樋口今田兩中尉新義州へ向ふ）

新義州は快晴

著陸場の周圍は觀衆にて埋められた　秋山特派員發電

【五日午前九時二十五分新義州發電】新義州地方は朝來より快晴にして着陸場の周圍は一萬にて埋められたり八千河田統裁官よりの通知に依れば京城の天氣濃霧深し九時出發の豫定新義州着陸時間をなるだけ遲縮せよ

藤岡少尉（一一〇號）は大邱へ不時着陸す

【四日午後六時大邱發電】行衛不明なりし藤岡少尉操縱せるサ式百十號機は午後五時二十五分大邱の東北に現れ練兵場上空を四旋回して無事不時着陸せり

二機新幕平壤を通過

【五日午前十時新義州發電】新發一機九時二十五分新幕通過九時五十五分一機平壤通過第二機通過中二機五分前後して飛行しつゝあり

平壤上空を通過す

【五日午前十時四十分平壤發電】瑠璃の如き二千米突の高度を爆音勇ましく今十時一機通過す

安州上空を通過す

【五日午前十一時廿五分安州發電】待ちに待たれたる日滿連絡飛行第一機は午前十時二十分第二機は二十五分市民歡呼の中に迎へられプロペラの音勇ましく安州大平原の上空を通過す此日大候快晴にして風無くあつらへ向の飛行日和なりき

樋口機新義州に到著す

【秋山特派員發電】

【五日午前十一時十分新義州發電】午前十時五十二分白馬山西方より機影を現したる先發機は鐵路に沿ふて鴨緑江鐵橋より新義州市街の上空を低空飛行し着陸場の上空にて鮮なる旋回りを二回爲し十時五十七分場の東端に無事着陸す右は樋口中尉操縱せる四千二百十四號機なり

今田中尉着陸す

【五日午前十一時五十分新義州發電】今田中尉は途中二千米突の高度にて十八分遲れ休憩所に入る

支那檢閲官歡迎す

【五日午前十一時五十分新義州發電】兩飛行機着陸せるは午前十一時二十分有川校長來着檢閲に立合ふや支那側檢閲官一行は來々を連呼しつゝ歡迎せり

樋口中尉の講演

【新義州特發】檢閲の爲め着陸せし兩機はガソリンの補充機體の點檢に手間取し爲午後零時二十分より一般觀衆に觀覽を許し樋口中尉は機上に立ち約三十分の講演を爲し午後一時出發の豫定なり

木浦で鮮人二名轢死す

【木浦電報】三日夜九時榮山浦驛端し踏切にて鮮人二名同時に過つて無慘の轢死を遂ぐ同所は交通頻繁の場所なるも踏切番なきより鐵道當局非難の聲高し

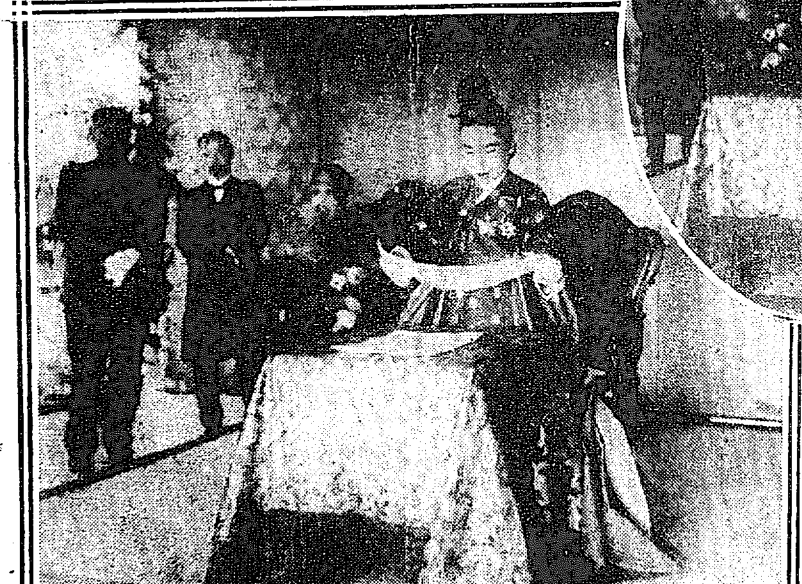

寫眞説明
【上】下田會長の令旨奉讀
【下】李王妃殿下親臨助詞

有川少將奉天へ出發す

航空學校長有川小將は小關大尉を隨へ四日午後十一時北行新義州に向ひ統裁官河田大佐は中林中尉を隨行五日午後十一時奉天に向け直行した。

鳩山氏免訴

【東京電報】鳩山一郎、岸清一、佐々木藤一氏等に係る市營疑獄事件の證據湮滅教唆問題は種々取調べの結果四日深更に至り愈々岸佐々木兩氏を證據不十分に附すると決定し鳩山氏は多分免るべしと觀測さる

樋口機濃霧に遭遇す

【五日午前十一時三十分新義州發電】樋口中尉は途中濃霧に遭遇し黄州より鐵路を發見し風力五米突を衝て百六十キロの速度を保ちつゝ悠々天空より着陸したり喊聲湧きたり

相踵いで今田機着陸す

今田機は十一時五分樋口機と同經路にて二千米突の高度にて鴨緑方面に旋回し十一時十五分着陸せり

新義州で二機の支那官憲の檢閲

【秋山特派員發電】

【五日午前十一時五十分新義州發電】十一時二十五分支那側關官北京航空所參事徐祖善氏は檢事兼光劍外數名を隨へ有川少將以下の立會の下に樋口機より檢閲を開始せり徐檢閲官は詳細に檢査を行ひ二十分にて終りたるが多大の好意を表し二中尉を歡待せり

大島守備隊長歡迎宴

【五日午後一時二十分新義州發電】支那側の檢閲終つて大島守備隊長の歡迎宴に參列せる徐祖善氏は佛語にて當日の成功を祝したり官民多數の歡迎者はシャンペンを拔き乾杯し引續き支那側の歡迎宴に移り徐檢閲官は此の成功を祈るとて又復乾杯をなし國境通過證を贈りたり新義州府民を代表して新義州府尹は兩中尉に大純金のメタルを贈れり

小澤機行方搜索

未だ何等手索なし

【釜山電報】目下釜山に滯在中なる竹内中佐は語る、四日決行せる日滿聯絡飛行中玄海灘の海上にて行方不明となりたる小澤軍曹操縱せる八百號機搜索の爲め鎭海要港部より驅逐艇四隻を特派して海上は言ふに及ばず沿岸及び日本に沿へる山陰方面の各地には電報を發して極力搜索に努めつゝあるも未だ發見に至らず今後共全力を盡して搜索をなすべしと

二機長春へ向ふ

二機新義州出發

【秋山特派員發電】

樋口機は午後一時二十五分機體點檢を終り出發用意終り今田機は同三十分終了せり午後二時兩機歡呼の裡に出發し場の上空を旋廻し大鐵橋を鐵路に沿ひ機影を沒したり此方面風全く無く兩飛行士の元氣旺盛なり

崇仁面に強盜

八人組の強盜闖入し強奪して悠々逃れ去る

最近市内に強盜團頻々と出沒して被害事件のみ重なりて未だ一件も犯人を逮捕するに至らず府民は恐怖戰慄しつゝあるに復亦五日午前四時頃東大門外崇仁面東北里二〇九番地張孔應方に戶締りを破りて八人組の強盜團は闖入して朝鮮刀を翳して現金四十餘圓外雜品數點を強奪悠々と逃走したるが急報に依り所轄署にては大活動を開始したるも未だ逮捕さるゝに至らずと。

通信社の誤電から鮮人客筋憤怒す

仁取市場誤電事件

市場立會中に投石す

五日午前九時三十分前場立會開始前より仁取市場内に險惡の空氣漲り九時三十五分前一節の立合中正面の群集中より高場に向つて投石したるものあり忽ち

場内大混雜を呈したるが取引所は仁川署に急報し制服警官の出張を乞ひて漸く鎭靜せり原因は四日後場止め際京城電報通信社仁川支局は下關上りの發電として大阪後場止め四十三圓六十四錢の入電を發表したり之が爲め仁川の後場四節は高値三十五圓六十錢安値五十五圓十九錢なりしもの

一時に跳ね返りて五節には高値三十六圓二十錢安値三十五圓五十錢を現し三十六圓十錢を以て止め引け後に於て大阪發電は四十三圓〇四錢の入電ありと發表せり而して通信社は常に大阪の相場は東京大阪下關の三ヶ所より電報を取り此の内早き者を

即時に發表するを常とし此の日も又下關發電の到來を發表したるものなりと辯明せる由なるも同支局員は前日の安値にて二千石の賣玉あり之を前記の入電により反騰の高値にて手仕舞せる事實あるが如く全く此の電報は故意に發表せられたるものにあらずやと噂れ之を知りたる

鮮人客筋の憤慨一方ならず之れが爲め五日前場立會前に取引所に對し立會延刻を申出たるも取引所の關知する所にあらずと平常の如く定刻立會を開始せしが之が爲め紛擾し遂に立會中の投石の亂暴を働きたるもの、如し目下取調べ中

無免許醫師公判に廻る

龍山漢江通り龍川榮太郎（四三）は無免許の儘昨年一月から引續き自宅で醫師開業し數十回に亘つて五十餘人に診察をなし料金を得たる事が發覺し六日大邱檢事から警務に送致して起訴されたので近く京城地方法院李裁判長の公判に附ある筈

南大門驛家族慰安會

南大門驛にては驛員二百五十名乘務員二百五十名及同家族慰安會を今明の兩日に分ち新村松林中にて舉行の筈なるが野外の餘興、初茸に栗を撒布し栗拾ひを行ひ猶又餘興として幾太夫及角力の催しあるべしと

今日、明日、明後日

◇南大門小學校運動會　南大門公立尋常小學校では六日午前九時より（雨天順延）同校庭にて秋季運動會を開催すと

京城本町　ちゝぶや
蒲團の御手配は今
本場　秩父銘仙夜具地　新荷着
最低相場の格安品　正廿六七圓より三十四圓位まで

安全有利　小資金の運用法
○出資金　一口金參拾圓
○利益配當　責任配當年六割　ノ外多額ノ特別配當アリ
○保證　絶對ニ加盟者ニ損害ナシ
◎内容説明書御申越次第進呈ス
大阪豐崎町南濱二一八
公債株式現物問屋　寳屋商店信託部

高級食料　ランドン
主要原料は新鮮なる雞卵を主として小麥粉カルシユーム其他數種の藥品を配合し化學應用に依り調製したる滋養に富し豐富な高級食料品であります
大函　一百食入　拾八圓
中函　二十一食入　二圓
小函　十食入　一圓
京城本町一丁目　電三〇七七
パイン商工株式會社

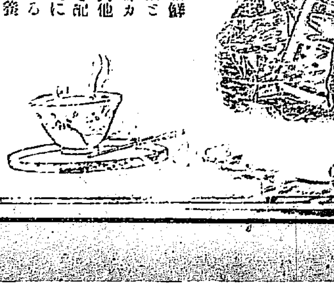

朝鮮牛トランク製造販賣
柳製針金織トランク及
毛布洋傘柳行李バスケット
並ニ魔法瓶中瓶取替
其他旅行用具一切卸小賣販賣
日の丸國旗萬國旗一式
京城本町一丁目
高木鞄店
電話二三五四番

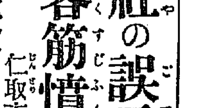

最高級　品質保證　生産無制限
YA
總ゴム靴販賣店募集
東京本所區原庭町十三
青木ゴム製作所
振替東京三七九四番　電話本所二七五六

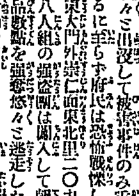

小男も大男となる
男女共背が低いと一生の間何の位損か分らないが最近特許局の登録を受けた身長器は全身の骨と骨との間の軟骨を伸長せしめ自宅で人知らぬ間に背の高くなると同時に姿勢も矯正さる實益の一大發明である公益の爲め希望者へ背の伸びる器械を無料で貸與す秘密に出來るハガキで申込次第詳細説明書を進呈す
東京市京橋區入船町（一）器械療法所

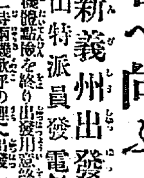

神經強精新藥
ヘモゴールの偉力
本劑は頗る美味の錠劑にして就寢前一回の服藥にて夜尿其他頑固な疾〇も數回の服用にて滿足を得元氣旺盛精神爽快となり知らず知らず愉快となる今後は盛んに賞用する逸品なり
藥價　五回分 金參圓　十回分 金五圓　廿回分 金九圓　卅回分 金拾圓
（振替又はカワセにて送金せば直ぐ郵送す送料拾錢）
本店　東京市本郷區眞砂町電車通り（振替東京一八五八）
日本總發賣元　仁壽堂　柴崎豐藥房
支店　大阪市南區清水町電停前（振替大阪二五一八）

寛永御前試合

小金井芦洲講演

第一〇六席

劍刀齋岸柳言葉を次いで　岸『之は詰らん品ではあるが、拙者が國許を出る時父より之を讓られ決して之を失つてはならんぞ、之ばかりは肌身放さず持つて居なさい、其方が此つた了簡の出た時は、此の小柄をば見て、父だと思つて改めろ、懇々意見をされた、其の小柄を當機に遣る此の劍刀齋岸柳が中島で討たれた時は、誰一人として我が遺髪を取つて吳れる者はなからう、氣の附いた時には假令線香の一本なり、折れた花の一枝なり上げて吳れるやう　與『エー宜うがすとも能くマア貴郎然うやつて云つて下さつた、ぢやア私は遠慮なく之やア貰つて置くぜ決して後々の事心配しなさんな

及ばずながら、貴郎の遺髪は私が……はふ、サア之れから必ず宮本の船を拔いて見せるからさいふと與次兵衛片肌脱ぎて向ふ鉢巻、艫櫓へスッカリ活りを入れ、之からギイ〳〵ギイ〳〵漕ぎ初めましたが、昔取つた杵柄さいふのは此の事か、放たれた矢の如く、見る〳〵間に水をば左右に碎いて、スウツさ進んで行く、傍に見て居た見物は驚いた、段々宮本の船に近くなつて來る　○『ヤー宮本の船頭ごうしたんだ、昔から敵を附たれる奴が先へ行つた例はねへ、負けるな、それ近くなつたぞ、確かりしろ、早く〳〵』　ご其も一人や二人ではない、大勢で怒鳴るのだから只ワア〳〵ご聞ゆるばかり、宮本も餘り騷ぎが激しいので船中に立つて居りましたが、振向いて見るご岸柳の舟が、もう自分の船へ近くなつて居る　武『これ船頭、急げ〳〵、大事であるぞ、早く中島へ著けろ、岩柳の船が近附いてつたぞ、追越されては一大事である、早く渡せ、早く著けろと云はれて船頭慌いて一生懸命やつたが不可ない、年が若くつて只威勢が宜いばかりだ、肝腎の腕がさつぱり動きません見る〳〵間に岸柳の船が宮本の船を拔いた、宮本は地團駄を踏んで口惜がつて居る、其の内に劍刀齋岸柳の船は早くも中島へ著きましたに依つて岸柳ひらりご飛上り　岸『與次兵衛忝なし　與『岸柳さんや、潔く死になせわよ、宜いかな、私は之で別れるからなあ立派に死になせわよ』

と云ひ殘して與次兵衛は其の船を何れへか漕ぎ去りました、岸柳傍の松の木に腰打掛、休んで居る處へ宮本の船が來た氣の急せつた武藏、岸へ著くのを待兼ねて、傍にありました櫂を取て、エイヤッと板子を一つ蹴立てるご鞠の如くに中島へ飛上つた、其の身の輕いこと、これぞト傳先生より仕込まれたる狗昇飛切の術、飛上り飛下りて來る途端に、待構へて居りました岸柳、抜く手も見せず双足を拂つた、見て居た一同の者はアッと云つて驚いた、驚て感心ご見ゐまして持つて居ります櫂は眞つ二つ武藏はひらりご那方へ飛下り　武『ヤア卑怯なり岸柳、斯なつたる上からは尋常の勝負いたせ、イザ來れ』ご一足退り、早くも藤馬丞則國の小刀をぎらり引拔いだが夫れを左手に持つて、右劍を中段に左劍を上段に構へたるは之ぞ二刀流の中天地人の構へ、俗に活突の構へご申ます劍刀齋岸柳、今は之までご思ひましたから、彼の平行安の大劍を中段に取つてじり〳〵ご進む　暫らくの間双方附て居りましたが、武藏の腕前が勝つたものか段々岸柳が後へ退つて行く、してやつたりご思ふから武藏彌々踏み込み〳〵向つて行く、其内にたゝゝゝご激しく退つて來たが岸柳つるりご辷つた、武藏突然飛込まうとしたが、岸柳には燕返しといふ妙術がある倒れたご見て飛込んで來るのを突然双足を拂ふといふ、此の太刀が非常に激しい、之を豫て卜傳から聞いて居りますから、岸柳倒れたご思つて一足退つた、拂つた奴が空を切つた、殘念ご二度目に拂ふ奴を踏込んで來てざつくり肩先へ、つご一聲掛ける奴を馬乘りに跨り早くも岸柳の首を打落しました。

京城府谷川町銀行集會所前
御表具師　相田群雅堂
特に入念調製可仕候

名松の壹

明治屋　寄贈元

將棋新手合（六）

於滿洲撫順旭館將棋大會席上

角落　△七段　矢野逸郎（大阪）
▲三段　佐田眞作（遼陽）

同付前號指了迄の局面　▲持駒　佐田氏　桂歩

三五 佐田 矢野

△六二玉▲五三桂ナル△同玉▲四五桂△同桂▲同歩△同歩▲三七桂△四四金△同金▲四五歩△三四金▲四四金△同金▲同歩△同玉▲六三歩ナル△六九飛▲四五桂（ト）△六七飛ナル▲六四銀△二一桂▲三五金△四三玉▲四四桂

（以下次號）

講評

▲（ト）四五桂は妙手なり
▲（チ）二一桂打は早し其に角四六歩ご打ちて決戰する處なり

十月七日

（舊曆九月七日）
金曜日▲癸卯▲三碧▲暗劍殺方▲友引▲元宿▲破

▼三碧▲意に反する事ある日焦つても駄目新計畫亦面白からず
▼四綠▲順風に帆を揚ぐるが如く諸事至極好都合に進捗する日
▼五黄▲行違ひごなり遂に能はざる如き日苦しみ甲斐なかるべし
▼六白▲延許の狂ふ事ある日特に輕擧を戒む大事は翌日廻し吉
▼七赤▲入り代り立代り損客の來る日急ぐほご大破れを來す
▼八白▲失望の日常業は騷ね平調ならんも新事業は見合せて利
▼九紫▲發展の日なるも妄進を戒む起業旅行求職結婚其他皆吉
▼一白▲成功の日意外な吉事に逢ふべく水物商賣の如き殊更妙
▼二黑▲表面は順に見ゆても内實極めて逆境の日小兒衛生注意

パン

品質本位　神戸屋　電話二一〇五

皮膚科　外科

專門　扇田醫院
京城太平通二丁目　電話二三九八番

りん病　りん毒

請合藥　別八四四　特三四四　並三四四　送料十二錢
別四四　特三四四　並二一四四

淋病藥主藥は治療劑こし梅毒藥主藥は驅梅劑こし醫藥學上最も有効ご確定し歐米醫科大學帝國大學病院等にて賞揚配劑せる高貴藥なるを保證す若し前述の證言に違へる事を發見せる時は百圓進呈　あらゆる治療をなすも効なき患者は兎に角一度來談あれ

胃腸病

請合藥　二週間分二四四　一ケ月分十四四　送料十二錢

胃腸病は藥のみでは全治せぬ藥ご攝生ご相待つて効を發くす　府會は種々研究の結果、胃腸病藥に六方を調製し各種の胃腸病に適する藥劑を提供し、發生法を嚴守せしめ、病を根本的に治癒せしめんことを期す就中一號胃腸劑及特製四號胃腸劑には特價一勝三、二百圓の高價藥を主藥こして配劑せる事を保證す、何人にても分析の結果前述の證言に違へる事を發見せる方には分析料百圓を進呈す

はい病（ろうまく）

請合藥　一週間分五四　十四　送料十二錢

肺病は不治の病ではない　本劑の主藥は現代の醫藥學上最も有効ご確定し醫科大學病院等に於て賞揚配劑しつつある治肺特効藥なる事を保證す若し前述の證言に違へる事を發見せる方へは分析料百圓進呈す本劑は服用三日目に咳を鎭め食慾を進め熱を去り寢汗を靜めて安眠せしむ

補血　滋養素

ちのめば　四百五十匁の血が出來る

本劑は血液元素たる（Haemoglobin）にして内務省大阪衞生試驗所に於て分析の結果百分中八五、八の多量なる（Haemoglobin）を含有せる事を證明せられたる醫藥學上正確なる滋養強壯藥也貧血の人、虛弱者病後の快復期等の滋養強壯に最適品也詳細は專賣所に就て聞き合されたし

婦人病（子宮　血の道）

請合藥　一週間分六十錢　一ケ月分二圓　送料十二錢

御婦人は兎角内氣なのご、つましやかなのごで醫者に打明けるのを恥ぢ新聞廣告につられ賣藥で、一時逃れをしやうごする方が多いか、ゐる姑息手段をして居る間に病氣が惡症こなりて取返しのつかぬことになる、藥をあびる程服んでも撰り法宜しきを得ざれば慢性症に陷るのである藥は御買取にならなくても宜しいから兎に角全國至る處の有田ドラッグ專賣所に就き病症を打明けて御相談になれば時間を厭はず說明し升

本舗　大阪　東京　有田音松

鮮滿專賣所
京城黄金町電車通　龍山三角地　平壤　元山本町　鎭南浦　大邱　馬山　群山　木浦　釜山　仁川　咸興　晋州　長春　奉天　大連

朝鮮專賣所　京城南大門外電車通　有田ドラッグ　長電話二五六七四番　振替京城四六七

有田ドラッグ

有田ドラッグにて　お山　有田音松製をお求めあれ

各種自轉車販賣並ニ修繕
鬼タイヤ持約店
平壤大和町
宮崎自轉車商會
電話四四番

神經衰弱・不眠症特効

カルモチン

持久するも胃障害習慣性副作用を呈せざる優秀なる鎭靜劑こして神經衰弱。ヒステリー。神經性不眠に廣く處方せらる
粉末及錠劑あり說明書郵呈
發賣元　大阪市東區道修町　武田長兵衞商店

福助足袋の商品券

名實共に日本一

お待兼ねの商品券

皆樣お待ち兼ねの便利な福助足袋の商品券が出來ました。福助足袋の販賣店であれば、何處でもお引換出來るやうになつて居りますから、御進物用こして至極調法です。御利用を願ひます。

別に品別引換券（一枚一足）をも發行致しました

種類
一圓　二圓　三圓　五圓　十圓

塗ける度に肌の眞底から美しくする

高貴御料

ホーカー液

ホーカー化粧品は良く調和す故に調和した美を得られます

毎朝塗ければ肌を滑かにし
毎夕塗ければ色を白くする

定價　大　一圓十五錢　中　五十八錢　小　二十八錢

園秋のヒヤケ肌アレ等其他一切皮膚の障害を防ぎ殊に子供の肌を守る

自然美ご化粧美を完全に現はす現代他に比類のない高等水白粉

ホーカーパット

定價　三十五錢

全國到る所にあり品切の節は三錢郵券か振替にて直接御注文下さい

本舗　東京神田和泉橋際　堀越嘉太郎商店
電話神田二四二一、二四二二　振替東京一五六

仁取市場大波瀾
暴騰暴落値幅八百丁

連日奔騰遂に四十一圓の五錢の高値を見せた仁川期米は流石に大押目を見せ三十八圓十九錢に打止め翌四日は前寄七圓七十九錢に寄り更に惡化して五圓九十五錢と終つて後場に移るや阪地安に一節三十五圓の後大阪百丁暴落の四十二圓六十錢の入電に二節は大波瀾を生じ四圓丁度と百丁下に寄つたかと見る間に忽ちにして三圓丁度と一瞬にして二百丁の棒下に市場の混雜名狀すべからずアハヤ混倒せんず有樣に高場は懲戒

擊折一聲 に中途にして休會し場內の整理に時を移して再會するや今度は四圓三十錢と又も百丁を持ち返すの有樣で前の大混雜に斯くして漸く三圓九十九錢に二節を終へた斯の如きは稀有の出來事にて悲喜の活劇を超越して變氣場を壓し見る者をして戰慄せしむるの感あり之を相場の上から見ると三日の日曜明けに狂騰四十一圓五錢の高値より翌四日暴落三十三圓丁度の値巾は實に **八百丁** と云ふ驚くべき調子にて一節の內に一攫成金に破顏する間もなく一瞬にして元の木阿彌となる連中も多く三日の出來高は後場のみにて四十三萬六千石四日は實に六十萬石を突破したと云ふのである

京取再度の決濟談

京取市場に於る六日前場は證據金未納の鶴川分間延刻せしが容易に納入し得べくもなく又も決濟談起りたるが之に先たち釘本京取社長は容易ならざるを觀取し個人として賣買双方の間に立ち調町をなさんと早朝を出勤し双方に對し三名宛の全權委員を選ばしめ京取重役仲買組合正副委員長立會の下に協定を遂げんとせり然るに前日決濟談の行掛りもありて協定容易ならず前場は正午に至るも立會し難く協定中なり川崎の賣力は背後に二百萬圓の有力なる後援現れ四日も一萬八千の申告をなし今前場は一大爆發を見ざれば止まざるの形勢にあり鍋流石に頑强なりし買方の態度漸く變じ決濟談を再起するに至りしものにして買方は川崎、中津留有田、賣方は新田、犬島、塚野の三氏を代表委員とし井口委員長、白井副委員長釘本社長の數氏は朝來京取市場重役室に於て協商凝議中なるが賣方は緩に決濟談を持ち出し買方の頑强なる要求に應じ難く遂に百十圓にて一部屆代りをなして逆襲に出でたるものなれば屆代りの損埋と相當程度の決濟とを同時に行はされば過大の

京城金融

京城銀行集會所の調査に依れば京城組合銀行九月三十日現在預金合計六千八百四十六萬九千七百八十五圓貸出合計六千八百十七萬四千七百九十三圓にして九月十五日現在に比し預金十五萬三百六十九圓を增加し貸出十四萬二千二百三十圓の減少を示したるに過ぎずして金融界は相變らず不活潑なり例に依つて九月末日現在帳尻對十五日現在對照表を示せば左表の如し

	九月三十日現在 千圓	九月十五日現在 千圓
●預金の部●		
定期預金	三三、六六八	三三、三四四
當座預金	三、五五六	三、六二九
特別當座預金	一二、一五五	一二、三三六
諸預金	三、〇九九	三、〇四四
合計	六八、四六九	六八、三一九
●貸出の部●		
貸付金	三六、八二九	三六、六五七
當座貸越	四、八四四	五、四〇七
割引手形	三五、七七七	三三、三三三
荷為替手形	一七三三	二〇四〇
合計	六八、一七四	六八、三一七
●手元有高●		
有價證券	一六、三四四	一七、八〇八
預ケ金高	三、一〇一	八、七〇一
金銀有高	三、八〇七	二、一九五

西鮮殖鐵進捗

西鮮殖産鐵道會社にては目下黃海道載寧信川間八哩の工事中なるが大に進捗し既に建築列車は四哩間を往復しつゝあり今月中旬には信川迄建築列車を運轉し得べく今月末には大體の工事竣成すべく十一月十六日より開業の豫定なり

出穀期の朝鮮海運界

最近某所の調査に依れば九月中の我國の繫船數は鐵鋼船三十二隻十二萬二千四百六十一噸木造船三十五隻三萬四千二百〇六噸にして一時より餘程の減少を示して居る

繫船の減少 は木造船が最も多く鋼鐵船も殆ど小型船に限られて居る狀態であるから今後大型繫船が解除せらるゝの時期に至らざれば海運界に眞の一陽來復は望まれぬ然し小中型船の解除が其前提を爲すものであるとすれば貿易の恢復と共に漸次大型船も解除せらるゝの時期に到達すべしと信ず而して世界海運界の狀態は

財界の恢復 貿易の復興に伴ひ今や恢復の道程にあるべしと雖も目下の狀態は相變らず不況であるが朝鮮海運界は不況乍らも出穀期を眼前に控へ居る關係上稍活氣を呈し來り本月末に至らば其の活動期に入る事と思ふ而し

結氷期に至 れば目下北海道方面に出稼ぎ中の社外船が殺到して海運界を攪亂すべきを以て荷物は潤澤なるも結局利益が少い事になるか斯る場合に痛切に感ずる事は朝鮮の工業を盛にし一時的の穀物類許りでなく工藝品等年中平均された荷物を得る事である

鎭昌線工事 四日入札

既報鎭海昌原間の計畫鐵道線路中長福山隧道及び前後線路新設工事の請負入札は四日午前十時より滿鐵京城管理局に於て施行せられたるが第一回の入札金額は入札者大倉組、間組、北陸土木會社三者共當局豫定額に對比し著しき懸隔ありたるより更に第二回の入札を行はしめたる結果北陸土木會社代表者松尾重信氏に對し最低額一百二十二萬五千圓を以て落札したり依つて同社は近日中同工區に對し事業開始の筈なりと

東京金融現況

東京交換所組合銀行一日現在諸預金合計十七億八千萬圓諸貸出金合計十九億七千六百萬圓金銀在高一億三千四百萬圓にして前週に比し諸預金一千八百萬圓諸貸出二千百萬圓金銀在高三百萬圓の增加を示せり

競信拂込期

京城競賣信託株式會社は其後着々創立事務の進捗を見つゝあるが來る二十日より二十二日迄に第一回拂込金十二圓五十錢となすことに決定し夫れ〳〵通牒を發せり拂込場所は鮮銀本店及び龍山、仁川支店並に商銀本店及び本町、仁川同支店なり

全南實業大會

【木浦電報】五日全南實業大會を木浦公會堂に於て開きたるが各地の代表者三十餘名出席六日に亘りて各種の問題を議すべく當日は佐々木內務部長其他の臨席あり盛會を極めたり

山下近海配船

山下汽船にては嘉辰丸千四百五十噸を七日間傭船したるが近海に配船すべき由にて同社は九州炭の輸送及朝鮮米の積取りを契約し傭船方針を繼續すべしと云ふ

月初コール强調

月初め金融界は一日阪急社債拂込七日の國債拂込等を氣構へられコール歩は翌日物二錢八厘と月末に變らず强調を呈したるが交換後は二錢五厘と氣配ほげを來し逐日漸落の歩を辿るべしと

○朝鮮銀行券 四日現在の如し

發行高	一〇八、二〇八、七九七
正貨準備	五九、九六三、二六九
保證準備	[illegible]

○東京コール 四日現在の如し

	東京	大阪
無條件	二、三〇〇	二、五〇〇
翌日物	二、五〇〇	[illegible]
六十日物	一、九〇〇	一、九〇〇
手形割引歩合	二、四〇〇	[illegible]

株式（五日）
大阪株式

銘柄	五日前場寄付	四日後場大引
大株	一五一・〇〇	一五一・二〇
同新	一二三・五〇	一二四・三〇
郵船	一三八・八〇	一三九・〇〇
同新	五三・一〇	
商船	六一・五〇	六一・六〇
同新	二〇・二〇	
鐘紡	一三六・四〇	一三六・〇〇
同新	一五四・四〇	一五三・九〇
東紡	一五二・六〇	一五三・四〇
上取	[illegible]	[illegible]

銘柄	五日前場大引	五日後場寄付
大株	一五一・〇〇	一五一・四〇
同新	一二四・五〇	一二四・〇〇
郵船	一三七・〇〇	一三八・九〇
同新	五三・〇〇	五三・九〇
商船	六二・〇〇	六二・〇〇
同新		
鐘紡	一三六・四〇	一三六・一〇
同新	一五五・四〇	一五五・二五
東紡	一五二・六〇	一五二・二〇
上取	[illegible]	[illegible]

又々調停談

賣方の解合拒絕よりする買方の憤慨に依つて昨前場の京取は空前の大爆發を演じ眼先如何なる大相場を示現せんやも計られざる形勢となつたので釘本社長は個人として兩者の間に調停する事となり正副委員長の外に賣買双方より各三名宛の全權委員を舉げて解合談を進むる事となつたが何分にも損益關係の甚大なると感情上の意地が伴ひ居れるだけ容易に纏まらず午後一時に至るも未だ前場立會不能なり

蛋語紛々

今前場の立會不納は買方の追證未納に原因するは勿論であるが市場內外に蝟集した來客筋の間には浮說紛々として取沙汰され買方は故意に證據金不納を申合せて市場を攪亂させ斯る企てつゝありと言ふものもあれば又筋の干涉を誘ひて人氣を廃らさんとの企てつゝありと言ふものもあれば既に北筋の干涉來つて各特種銀行に對し京取に對する金融は斷然拒絕せしめた結果川崎は立往生となり商品の買建玉に對する證據金すら未だ納入せず解合談は買方より申込みたりなど實しやかに吹聽する軟派もあり又買方が短期に一萬六千の受株申告せしは假の申告であるから逆日步は不當なりと言ふ賣屋があるかと思へば買方の頭金さへ這入れば何口にても引取る準備ありと買方は主張して下らざるが浮說は多く皆屋側から流布され居るに見れば買方に八分の强味と正當なる理由あるものと見られつゝあり

遂に休會

調停談は午後に至るも進行されつゝあるが容易に纏まるべくもあらざるより午後二時遂に休會の旨發表せり

受株申告 一萬六千枚

川崎中津留の買方は昨前場引跡短期一萬六千株の受株を申告したが渡方は新規申告共に一萬二千に達せざる爲め株不足さなり逆日步一圓を附らされたり

週間の喰合

四日前場引尻の京取今來週喰合は左の如し

賣	今週	來週	買	今週	來週
池田	八三〇〇		吉見	一六〇〇	
龍中	九九〇〇		青野	九六〇〇	
中島	一三〇〇		塚谷	一五〇〇	
山田	一三〇〇		李	一三〇〇	
金田	一四〇〇		方	九八〇〇	
立木	一五〇〇		南		
井口	三八〇〇		趙		
新井	七〇〇		方	一五〇〇	
川崎	一〇八六〇〇		白井	一一〇〇〇	
洪秀	六五〇〇		高松	六二〇〇	
金井	一〇〇〇		中津留		
山見	三〇〇〇		櫻	二六〇〇	
吉龍	一〇七〇〇		方野	八二〇〇	
洪中	三一〇〇		李島	一〇五〇〇	
白口	四六〇〇		塚谷	三三〇〇	
池	八六〇〇		大田	三二〇〇	
趙	一〇〇〇		櫻	一八〇〇	
南來	四三〇〇		新	七六〇〇	
中田	三六〇〇		方木	四〇〇	
有津留	一三〇〇		立		
			方川崎	二三〇〇	
			金秀	一五〇〇	

米況（五日）
仁川期米 前場擡頭

昨後場の引際大阪止め四十四圓六十四錢の高唱に二十六圓二十錢と跳上げ十錢と手堅く打止めしが引跡に至り大阪止め四十三圓〇四錢の誤りたる事判明し今朝は之れに買氣を殺がれ立會は當出來ず中三十四圓九十錢 **先三十五圓七十錢と四十丁安** に寄付 ▲第二節 大阪寄四十二圓八十錢の安移りに當出來ず中四圓七十五錢より五十錢と叩かれ先旅く四十錢と下放れ **更に〇五錢と軟派の追擊** を受けしが押目は强氣派の跳返し戻り待ちの買物と採合ひ據先大阪跡が略に四十錢と跳上げ三十五錢と歩調を改めて引 ▲第三節 大阪三圓〇六錢の高移りに當四圓七十錢より八十錢と揃り中五圓一錢に始め先六十錢に寄付忽ち九十錢と跳上げしが戻りは軟派の防戰買に伸力が殺がれ七十六錢と押し八十錢引 ▲第四節 大阪八節三圓五十錢の高移に八十五錢中五圓四十錢より五十錢と **先限も六圓ドタと始め直ちに四十錢と反撥** 三十二錢に告げ待ちの買物に方の手詰めに伸悩みしかば先三十錢より二錢と戻し居たる擬先大阪九節八十錢の高下押したる一錢に引 ▲第五節 當九十五錢中五十五錢と買喰ありて六十錢と急騰に引 ▲第六節 當出來ず中五十錢と跳返し先六十五錢と始めしが目引より一錢の目立ちたる買物に阪地安と見たる目先筋の買物を喚び十九錢と叩かれしが大阪止め七十九錢の手堅きに再び六十錢と跳ね五十八錢と强硬に大引せり

樂觀賣尙早

新甫發會當日四十一圓〇五錢迄暴騰したる相場が昨後場に至り三十三圓丁度と八百餘丁の激落を演じ稀有の大激動を繰返したるが鮮米相場の四十圓以上は買望まんとするには聊か時期早尙の嫌ひあるのみならず鮮內は內地と異なりて作柄良好の上新米期にも當り買方も一考を要する場合丈けに飛付買は元より警戒すべき事なるが又た罪に値頃關係のみの一點によりて樂觀賣を爲すも時期尙早なるべし玆新米の出盛り期たる十二限か端境季たる中限より上値を持續せる一事は無意味に看過し難く其處に相違なかるべく探算家が目先の弱盤を割出して尙且つ堅調に買付難き相場が輕々に崩れざるは玆に先限が中限に比し割高を演ずる間は悲觀賣は出來ざるべし

此邊底固め乎

安しと思へば高く高しと見れば何丁も拋ると云ふ纏まりなき鮮場の相場が繰返し爲ある際に果して那落に人氣の安定を保つや測り難しと雖も延續連聯の阪地堅調を保ちつゝ寧ろ戰線が延長して押目買方一派が十二限を取れる正米が四米の引取り居たる事より觀測する時は大なる下値は見み難く新市場を大々事きて此の邊の玉仕込に一上一下を繰返し底固めをなすと同時に何にかの動機を質び居れるもの丶如し何れにしても玆人氣が買ひに偏せんとする傾向あるは確かなり

內地作柄豫想

今朝東京に達したる入電によれば內地米第二回作柄豫想高 **は五千八百〇六萬五千二百十八石** 硬派の間には一昨日非常の差あり昨阪地の暴落も之れが早耳買によりて氣崩れを齎せしものなるべし

○五日前場

寄付	三五、七〇
止値	三五、六八
高値	三六、〇六
安値	三五、〇五
○前場公定 一節	三五、八二
二節	三五、三〇
三節	三五、八二
四節	三六、二九
五節	三六、三一
六節	三六、四八

▲四日後場

寄付	三五、〇〇
止値	三六、一〇
高値	三六、二〇
安値	三五、〇〇
▲後場公定 一節	三五、〇〇
二節	三五、〇〇
三節	三五、五〇
四節	三五、三二
五節	三五、九七

後場躍騰

▲第一節 當出來ず大阪寄四十三圓九十四錢の移りにて中三十五圓二十錢に寄付先六圓三十五錢より五十錢と跳上げ十錢高 ▲二節 當中出來ず先七圓二十錢より八十錢と吹上げ六十五錢引公定 **先三十七圓二十丁高** ▲第三節 當出來ず中五圓八十錢より九十錢先七圓二十錢より二十錢と揃りて引公定八十一錢先七十五錢と殺到に始めしが大阪跡强移り **八圓の關門を突破して十錢躍騰** して引公定五十七錢

値段	入
當限	三五、三〇
中限	三五、五三
先限	三五、七〇
取組高	[illegible]
出來高	[illegible]

米界餘聞

昨今阪地の相場が百丁も二百丁以上も飛んだり跳ねたりするのは一寸人氣が餘り一方に偏し過ぎる結果らしい其の一方に偏した皮肉が遊んだ者はタツタ百石の玉でも一日小手調に近くは皆もなく掬べるゝ如く其心を越した事はないか▲共の動くことはいふのだから成功者一方に偏して此の大相場に一躍萬金の成功者を見出し居ない位なら未だしも中にも安い處か高い天井で逃げた人も亦た一番安い處を買ひ込んだのもゐる▲閑口と云へば昨後場の引際に通信社より大阪止め四十三圓六十四錢と云ふ通知が入つたので通信社の加入者に通じた爲め其の人氣は十六圓に跳返し十錢と手堅く打止めたが引跡に至り四十三圓〇四錢と云ふ電報が入つたので通信社の誤報が判明したので今朝は取引所や其他に大反動を呈し[illegible]

京城正米

激騰激落の前せし期米は漸く暴風一過の觀ありと雖も今朝は聊か下過ぎの氣味ありて再び擡頭の兆候を現はして來れるより元來が下盛りの正米とて今朝は引續き人氣强の漂し底堅く結局は三等格今相場三十五圓五十錢乃至三十六圓地相上玄三十五圓五十錢見當三十二圓八十錢と過般の高値より一圓五十七錢安の處に落ち付きて眼先成行き傍觀の狀にあり

精白底堅し

白米は原料安に連れて高値より約一圓方の低落を示し市中卸値四十一圓相場の唱へなるが比較的底固き成行きなり

大豆

弱氣ながらも賣物薄にて保持を見せ今朝は郡山物仁川著十九圓二十錢處の賣唱へなるが之に對する買人は十九圓四五十錢見當を主張し容易に折合付かず

小麥

期正米の反動を受けて減切氣安に傾き鳥致院天安物にて仁川著十八圓三十錢處の賣唱へなるも一二十錢方の引下げの模樣なるが之に對し買方は高値を忍びて買進みを係となく居れり

仁川正米

定期所の接節を受けたる正米は昨日の引立ちと共に氣配頗る强く三等合格三十七圓三十錢新米先約三十七圓八十錢見當を唱ふるも賣人躊躇の姿にて商內歩々しからざる模樣なり

釜山正米

大阪期米暴落に賣手一般見送りの狀態にて商內なく結局 **一圓一二三十錢安** 納力三十二圓 慶北三等良好三十二圓二十錢所にて一千叺ばかりの商內ありたり 釜山新米に連れ軟弱にて五六十錢安の十九圓五十錢所にて三百叺の商內ありたり（五日）

群山正米

十一月中限三十二圓九十錢乃至三十三圓五十錢現物三十二圓揃みなり（五日）

內地正米小安 東京大阪共に三十錢安

仁川府海岸町三丁目 ○桑野仲買店 電話長三九番

東京期米

○五日前場 先限		五日後場 先限	
寄付	四〇、二四		四〇、二六
二節	三九、八〇		三九、七六
三節	四〇、〇〇		三九、九九
四節	三九、七一		三九、二〇
五節	三九、〇〇		三八、〇一
六節			

大阪期米

○五日前場		五日後場	
當寄	四〇、三〇		四〇、九五
中寄	四〇、一五		四二、六五
先寄	四二、九〇		
止め			
二節	四一、七〇		四三、〇七
三節	四三、一九		四〇、四五
四節	四二、八五		四一、三九
五節	四一、六六		四一、九九
六節	三八、〇〇		四三、〇一
七節	四二、二五		四一、五一
八節	四一、八〇		
九節	四二、七九		
止め			

株式會社仁川米豆取引所仲買人 容仲買店 仁川府港町五丁目十六番地 電話長五二一番 電略（ンニンセカネヨ）

兵庫期米

○四日前場		五日後場
寄付	四二、一七	四二、六四
止め	四一、七九	四三、三六

下關期米

○五日前場		五日後場
當限 寄付	四二、九〇	
中限		
先限	四二、九〇	四三、〇〇

仁川米豆取引所仲買人 吉金仲買店 電話長八三番八五番 長七六四番

各地期米

○四日後場止め			
東京	四三、一九	大阪	四三、〇四
兵庫	四二、六〇〇	下關	四三、九〇
桑名	四二、〇〇	名古屋	四〇、八〇
熊本	三九、五〇	金澤	四〇、九〇

大阪三品

倫敦銀塊相場四十二片二分の一 一米棉一圓 六十錢安

	○五日前場寄付	前場大引
十月限	三一、八	三三、〇
十一月限	三〇、六	三〇、七〇
十二月限	三〇、二〇	三〇、六〇
一月限	二九、七〇	二九、〇
二月限	二九、二五	二九、二〇
三月限	二八、八〇	二八、九〇
○五日後場寄付		後場大引
十月限	三〇、八〇	
十一月限	三〇、〇〇	
十二月限	二九、八〇	
一月限	二九、五〇	
二月限	二九、〇〇	
三月限	二八、八〇	

仁川 福 期米

來れ 進取の醫家 來れ
月貳拾八圓全部完設
X光線器
呈說明書
東京芝區三田綱町一 野上X光線商會 電話高輪一三三八

京城府明治町二丁目（本町明治屋橫より入）
內科 小兒科 中島病院
入院隨意 普通病室 隔離病室
院主 中島貞信 電話三七八番

資本金六百五拾萬圓
積立金操越金百五拾三萬圓
株式會社 十八銀行京城支店 京城府黃金町二丁目 電話四二〇番・五八〇番・九五七番 振替貯金口座京城八一四番
同 新龍山支店 京城府漢江通り拾參番地 電話五五〇番 振替口座京城一八貳三番
同 龍山出張所 京城府元町二丁目 電話一八番
銀行一般ノ業務ハ精々確實ニ取扱可申又京城支店及龍山出張所ハ株式會社長崎貯蓄銀行ノ代理事務取扱申候

京城旭町
外科內科 皮膚科 黴毒科 島崎病院
X光線KS式デアテルミー科
院長 正六位勳四等 島崎龍一 入院隨意 電話二七三六番

第三回責任（新東）新株賣買開始
期間 大正十年十月十五日より大正十一年一月十日迄締切
（海外より申込は締切期日迄に其地を發送分を取扱ふ）
資金拾株に付百圓 百株に付八百圓
大阪市北區越後町十八（株式賣買元組）
石井正忠商店 相談役 男爵 林忠一
各地支店 大阪船場、東京、伏見、神戶、福知山、廣島、岡山、下關、名古屋
出張所 福岡、高松、金澤、松江
急告!!! 御申込は本店御の信用と店主の人格を充分御相談被下度候

校友諸孃に告ぐ
本校講演會場を左の通りに定めました下田校長先生も御臨席になりますから是非御出席下さい
一、會場 京城日報社來青閣
一、時日 十月六日午後二時
東京神田駿河臺 大日本通信高等女學校

仁丹
仁丹季節來る!!
仁丹は…胃腸を整へ…疲勞を回復し…
消化を助け…旅行や散歩に…煙草の代用に…好適
旅行に……散步に……
勉學に……集會に……
金言 愚者ハ驚キ智者ハ問フ（ビーコンスフヰールド）

店員募集
一、簿記ニ經驗アル內地人ニシテ身元確實ナル保證人ヲ要ス
仁川本町 河野本店

貸家 を求む 家賃五拾圓以上百圓まで電車の便よき處にして庭園ある事御電話下されたる方に呈薄謝 電話參貳番へ 仁川濱町 大二商會

店員 數名採用年齡十六七歲以上三十四五歲迄希望者履歷書携帶本人來店アレ

英語 科各組補缺募集規則書アリ至急申込アレ 大平通一丁目青年會語學校（電話五八六）

讓店 滋養乳製造販賣權利得意諸器具附一切 京城大和町一ノ五〇 ニータニ製乳所

株式 出會有之候ニ付多少共御注文願上候 京城現物取引信託株式會社 明治町二ノ二 電話二六一五

賣家 湯殿水道電氣瓦斯完備 京城府米倉町 多シ希望者ハ左記へ 明治町一ノ七六保田電話二四五二

募集 外勤社員ヲ募集ス 希望者ハ至急左記へ御來談アレ 京城黃金町二丁目 有隣生命保險會社

看護 婦及見習募集 希望者ハ來談アリタシ 京城旭町一丁目 島崎病院

毛皮 並に仕立 鳥獸剝製標本鵜製鳥類手羽賣入 京城本町二丁目 萬毛皮鳥手賣商 電話二〇六五番

募集 小店員十名 但シ內地人小學校卒業程度 希望者ハ本人來談アレ 京城本町 鶴本京城支店

賣家 第十號 黃金町一丁目橫町角 二階建七 任上ゲ 御希望の方は 電話一八四〇番 秋葉

入用 時計職人一名 店員一名 京城本町一丁目 高木金細工店時計部 電話九一番

收益 多大間易有利ナル特許品販賣外交員多數募集 經驗ノ有無不論 希望者來談 京城南大門通三ノ一六 東洋電池株式會社

京日案內

浮草（71）

入江新八 作　守田早苗 畫

アトリエ通ひ（六）

秋子は、毎日道代が顯のアトリエに通つてゐることに就いていろ／＼考へてゐた。彼女はこの事を考へることが苦痛だつた。ドンナ風に、何ういふ談話をしながら、顯が道代に接してゐるか、また道代が顯に對してドンナ態度でゐるか、ドンナ繪を描いてゐるか、裸衣の儘で畫なるスケッチ的のものをやつてゐるのか。それとも裸體とか半裸體とかで、繪油をやつてゐるのか……さうしたことに就て、秋子は一つ／＼道代に訊きたかつた。また自分も一緒に行つて容子を見たいと思ひもした。けれど、さういふことを訊くことは秋子には苦痛だつた。自分から道代に顯のアトリエへ行くことを勸めるやうな態度で、凡てを自由に解放的にと云つて寛大に出た自分の平生の主義に對しても、さういふことを氣に掛けて兎や角惱み苦しむといふことは心耻かしいと彼の女は思つて、凡て此の事から超越的にあるべく心を決したのだつたが、併し實際に事に當つて見ると、さうは行かなかつた。顯と道代とのことを想像すると嫉妬心が燃ゐた。道代を顯に奪られることにも、顯を道代に奪られることにも兩方ともに嫉妬心が燃ゐた。兩人を彼女は愛してゐたが故に、兩人の何方をも自分から奪られることは厭だつた。そして、兩人が一緒に手を握り合ふことは、兩人共に自分から逃げ離れて行くことだつた。此の事を思ふと、秋子は實に苦しく惱んだ。

それで秋子は、道代を顯の許へやらないことにしやうと思ひ立つた。さうするには道代を伴れて何處か東京を離れることが一番近道な手段だと思つた。道代を顯から引離して自分の手に確つてしまへば、顯は依然として自分のものである。顯の心は道代が顯に近づくことによつて自分から離れて行く。道代を遠ざけることは顯を揺のやうに自分に近づけることだと秋子は思つた。併し自分から道代を遠ざけることは出來なかつた。それは秋子自身が何ういふものか道代が好きでならなかつたからだ。秋子は道代に同性的に愛熱を深く感じてゐた爲に、よしや、顯と自分との間の戀に道代が挾まつて障害になると思つても、今の處では道代を自分の手から放ち遠ざけることは出來なかつた。また錢理として、さういふことは此際秋子の意地が許さないことだつた。斯うした理由の元に秋子は旅に出ることを考へてゐた。此の夏になつて、まだ一度も遠く東京を離れたことがなかつた秋子は丁度好いと思つた。

『道代さん、ちよつと……』

他の女達が去つて、道代獨り秋子の側にゐたときに秋子は低い聲で云つた。

『ハイ……』

道代は顏を揚げた。その無邪氣な愛度氣ない表情を見てゐると、どうしても此の女を憎むことは出來ないと秋子は思つた。何んだつて此女は斯んなに可愛んだらうと思つた。

『道代さん、明日私は平潟へ行きますが、あなたも一緒に來ますか？』と云つた。

『ハイ、先生のお出で遊ばすところなら何處でもお伴致します。』道代はキッパリ答へた。

『ぢやあ、一緒に伴れて行つて上ます。平潟つてそりや好いところですよ。あなたはまだ日本の自然を能く觀たことがないでせう。忽然東京へ來たばかりだから……』

『先生、平潟つて何處でございますか。』

『平潟といふところは常州の海岸です常州でも、ずつと磐城の方へよつたところです。』

『常州と申ますと、常陸の國でございますの、先生。』

『さうです。美しい海……澤山の岩洞があつて、それは好い景色です。其處から直勿來關へ行けます。』

『まあ、先生、勿來關の近所でございますの……』

道代は吃驚した顏をした。それから直に彼女等は旅の用意をした。今度もまた一人道代が先生のお伴をすることになつたので豐子等は不平だつた。だが、それはどうすることも出來なかつた。

各種染物は（龍山三角地）の
京都 京屋京染店
川染 新見本 種々
長電話七五二番
振替京城八〇貳壹番

十月!!
お正月が參ります御紋附の御注文は今の中に……銘仙、錦紗、羽二重等のお安い生地が揃つて居ります
京 櫻井町 みのや京染店
長電話一四六二番

印入袢天
京城南大門通一丁目（丁子屋前）
若宮染工場
京城魚市場隣
專門 電話一八五七番

乳子 菓子 パン
キムラヤ
明治町 電話二八〇七

注射器各種
藥品器械材料
京城長谷川町通
石井赤心堂
電話二〇二六番

新刊紹介

▲戀愛（十月號）金四十錢、東京神田區小川町一日本性學會

▲陽画集（九月號）金五十錢、東京麻布區仲之町一一陽畫吟社

▲靑年及靑年團（九月號）金三十錢、東京四谷區愛住町二三靑年社

▲朝鮮（九月號）金二十五錢、朝鮮總督府

▲臺灣時報（九月號）金三十錢、臺灣總督府內臺灣時報發行所

▲朝鮮教育（八月號）金二十錢、朝鮮總督府學務局內朝鮮教育研究會

▲改造（十月特大號）金一圓、東京芝區櫻田備前町一其社

▲山東鐵道旅行案內 定價不詳、靑島守備軍民政部鐵道部

△秋田縣人會と川村長官 拓殖局長官川村竹治氏五日來城を機として在城秋田縣人會にては來る六日午後七時半より京城俱樂部に於て縣人會を開催し席上同氏の講話あるべし

△千葉部長送別會 京畿道警察部長城クラブに於て千葉警察部長の送別會を開く出席する者約五百名の豫定なりと

△警察部長告別式 五日午前九時巡査教習所廣庭に於て都內及府內各警察署部補以上集まり千葉警察部長の告別式を擧行する由

▲婦人之友（十月發行信仰治療號）英人ヒクソン氏の神祭治療の奇蹟的驗とその治療を受けし有名なる人々の感想とを掲げたり恐らく精神界の大問題として世人を動かす事なるべし外に羽仁主筆の『やつて見よう』と『どうせ駄目だ』と題する時節柄有益な心の內部殷與を解かれたるもの其他內田祭庵氏の論説あり隨筆記事山の如く遠く頗る面白き讀物なり（金五十錢）雜司ケ谷婦人之友社

▲東方時論（九月號）金五十錢、東京京橋區日吉町一五其社

▲朝鮮鑛業會誌（九月號）金五十錢、京城南米倉町四其會

▲海友（九月號）金三十五錢、大連市市內通五九大連海務協會

▲救世軍小隊（永樂町）日曜集會 二月朝十時信仰の平安石島少校夜八時宣教と救濟同

▲南大門（九月號）一ケ月合併號金廿錢、京城龍山漢江通一六朝鮮川柳社

▲妹の結婚（藤森成吉氏著）著者の最近の長篇で可成迅速に書けた物であつて創作的の氣分が非常に自由に流れ豫定の三倍も四倍も長さになつた事は作の一番の興さであるとは著者自身の序である（金一圓五十錢）東京牛込區神樂町二の一叢文閣

▲海上保險實務（阪元叢一著）戰時一大壯觀を呈したる我國の海運貿易は戰爭收まると共に襲來したる世界的恐慌の大颶風に遭遇し惨況の淵に沈淪す之が爲め海外に拔ぬけ事業の衰滅の悲運に際會せんとす此の多難の秋に際し海運貿易の基礎を爲す海上保險の研究は一日も忽にすべからざる考へ放も普通的なるものを選擇して茶藝せられたるものにして海上保險研究の好資料たり（金三圓六十錢）東京京橋區三十間堀三ノ四精禾堂

▲滿鮮經濟評論（八九月合併增大號）金一圓、安東縣三番通西利號

▲上海婦人（九月號）金大洋四十仙、上海北四川路六九三其社

▲東洋時論（九月號）金五十錢、東京麹町區內山下町一ノ一東洋協會

▲赤土（九月號）金三十錢、京城櫻井町一ノ九八其社

▲性と戀愛（秋季增大十月號）本號に限り金九十錢、東京神田區仲猿樂町一九關文社

▲性（秋季增大十月號）金八十錢、東京神田區小川町一日本性學會

▲考へ方（十月號）金四十錢、東京神田區錦町一五考へ方研究社

▲海國少年（東宮殿下海上奉迎十月號）金二十錢、東京田端西臺通り其社

▲農業世界（栽培調査十月號）金二十錢、東京日本橋區本石町三ノ一六博文館

▲新報知 家庭の花（十月號）金五錢、東京京橋區南傳馬町三ノ二二其社

▲大日本新聞（週刊第四百六十二號）金二十錢、東京芝區琴平町二其社

▲末路の道（創刊號）此の雜誌の誕生か偶然にもドストエフスキーの生誕百年に際會した事は紀念たるのみならず殊に同社同人等の喜悅の程思ひやられます、同人はいろ／＼の希望や抱負を持つて居らるゝが焦らず一歩々々と堅實な步調で進み追々にそれ等が實現して行き度いとの事であるから前途望み深い事である（二ケ月金三十五錢可成三ケ月金一圓）以上前納希望、京城仁義洞五三太平方末路之道社

▲教育時論（毎月五の日發行）金十八錢、東京麹町區飯田町四の九開發社

通信戰譜（十五）

鮮內 臨珠 先勝 高橋素玄
樋下田成儀（京城）

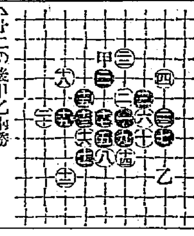

廿二の後甲乙両勝
玄評 △八は一寸面白し九にて押へ十一に延びて十三と押さへたる法は良し十四は十六の方強かるべし十七以後の廻り勝佳

辭典の中から…
清艶の文字獨占！
純白美乳（ホワイトビニウ）
美乳水白粉！

夏向きは清楚なる美に限ります、純無鉛安全第一で而もノリノビ申分なく絶對に化粧崩れせず從つてお襟を汚さぬのでメキ／＼と需用の激增しつゝある美乳水白粉が一層愛用せさるゝ時季となりました、これを純白美乳と併用せらるればその化粧藥は更に濟艶となります、純白美乳は生地からの白さ美しさを發揮する要素から出來てゐるので、その上外出さいふ時美乳水白粉をお用ひになりますと清楚なる美の長所と短所とがピッタリ適ふからでありますくどくは申しません、御自分の白色美を完全に發揮させたひなら平常は純白美乳、外出には美乳水白粉!!

發乳化粧品本舖 矢野芳香園

腸官能の整調
異常醱酵制止
ラクトスターゼ

本劑は發賣以來既に十有餘年の實驗を經たる優秀なる乳酸菌製劑なり。
タカヂアスターゼと共用すれば其効果更に顯著なり。

粉末、錠劑の各種あり、類似品あり、三共發賣品と御指定。各地有名藥舖にて販賣す。
詳細說明書にあり、御申越次第進呈す。

東京日本橋室町三丁目
大阪淡路町堺筋・臺北府後街
三共株式會社
LA. X. 5

大東京の偉觀なり

東京の中央京橋々畔巍然として天空を突ける星製藥株式會社は其の建築の壯麗にして雄大なる洵に大東京の偉觀なり

親切第一とは我が星製藥の標語なり、我社は顧客に製藥に總てに親切なり。故に星製藥は此の不景氣の時代にありて益々盛大、世人をして遂に「星製藥に不景氣なし」と云はしむるに到る

星の製藥品中最も著名なるものにホシ胃腸藥あり、溜飲、消化不良、下痢等凡そ胃病と名付くものは忽ちにして治す、蓋し天下の名藥なり

其他悉ゆる病氣に最も安心して適應し得る醫藥賣藥百餘種を數へ其品質、効力、信用、實行皆東洋第一を以て謂はれつゝあり

胃病良藥
ホシ胃腸藥

資本金貳千萬圓
星製藥株式會社
東京京橋

仁川
上城酒造場

（內科）（外科）
岩田病院
（入院隨意）
附屬 沃度注射院
東京牧野沃度研究所顧問
正五位勳三等功四級 岩田末彦
京城長谷川町 電話一六二〇

元氣のみなもと
はまれみそ
釀造元仁川港
日本醬油株式會社

赤玉ポートワイン

誰言ふとなく　赤玉は朝夕の一杯にして足る！　とは洵に　美味滋養葡萄酒としての赤玉の　其眞價と其利用の法とを　よく御體得なされた方の至言であります

類似品多し●赤玉と御指定を乞ふ

194